



# Kleszczowski Informator

**Święty Florian** był urzędnikiem cesarskim w prowincji rzymskiej Noricum, dzisiaj środkowa Austria, który poniósł śmierć męczeńską w 304 r., najprawdopodobniej właśnie 4 maja. Wsławił się tym, że według podań pospieszył z pomocą uwięzionym przez namiestnika rzymskiego chrześcijanom. Przeciwstawił się w ten sposób rozkazom cesarskim, a na dodatek odmówił wyparcia się chrześcijaństwa. Został za to umęczony, a jego ciało wrzucono do rzeki. Dziś w tym miejscu znajduje się klasztor Benedyktynów i miejscowość Saint Florian.

**W dniu św. Floriana z okazji strażackiego święta przekazujemy wszystkim strażakom oraz druhom Jednostek Ochotniczych Straży Pożarnych serdeczne podziękowania za ofiarność i trud ponoszony w wypełnianiu swoich obowiązków oraz za poświęcenie w ochronie zdrowia, życia i mienia naszych mieszkańców.**

Zyczymy dużo zdrowia, wszelkiej pomyślności i wielkiej wytrwałości w wykonywaniu służby.

Przewodnicząca Rady Gminy Kleszczów  
**KATARZYNA BIEGAŁA**

Wójt Gminy Kleszczów  
**SŁAWOMIR CHOJNOWSKI**



## Wiosna rozkwita w Kleszczowie

Każdego roku Kleszczów rozkwita setkami kwiatów. Wiosna jest doskonałą okazją do tego, by się przekonać na własne oczy, jak różnokolorowe rośliny prezentują się w przestrzeni naszej gminy. Na przykład skwerki między ulicą Główną a stacją paliw „Orlen” rozkwitł żonkilami! Zapraszamy serdecznie wszystkich do tego, aby miło spędzić czas na łonie przyrody. Wiosenne nasadzenia, jak zawsze, obejmują kilkanaście lokalizacji. Viola wittrockiana, czyli popularny bratek, zagrościł na rabatach przy ul. Szkolnej obok SP w Łękińsku, na skwerze przy skrzyżowaniu ze światłami w Łuszczanowicach, na rondzie Honorowych Krwiodawców w Kleszczowie oraz na placu zabaw w Wolicy.

Więcej na stronie 5.

## Karty warte wykorzystania

**Gminny Ośrodek Pomocy Społecznej w Kleszczowie przypomina mieszkańcom o możliwości korzystania z Wojewódzkiej Karty Rodzin Wielodzietnych oraz Wojewódzkiej Karty Seniora.**

Wojewódzka Karta Rodzin Wielodzietnych to program adresowany do rodzin wielodzietnych zamieszkujących na terenie województwa łódzkiego, przyznający ulgi i uprawnienia przy nabywaniu towarów i usług na podstawie Karty. Wniosek o jej wydanie (wraz z załącznikami) można również pobrać w Gminnym Ośrodku Pomocy Społecznej w Kleszczowie. Prawo do posiadania Wojewódzkiej Karty Rodzin Wielodzietnych przysługuje członkowi rodziny wielodzietnej: 1. Rodzicowi oraz małżonkowi rodzica, którzy mają lub mieli na utrzymaniu co najmniej troje dzieci. 2. Dziecku, jeżeli w dniu składania wniosku o przyznanie Karty co najmniej troje dzieci w rodzinie wielodzietnej spełnia warunki: jest

w wieku do 18. roku życia, jest w wieku do ukończenia 25. roku życia – w przypadku gdy dziecko uczy się lub studiuje, a w przypadku dzieci legitymujących się orzeczeniem o umiarkowanym albo znacznym stopniu niepełnosprawności bez ograniczeń wiekowych (dotyczy to również dzieci przebywających w rodzinnych formach pieczy zastępczej). Karta nie przysługuje dziecku pozostającemu w związku małżeńskim lub samodzielnie wychowującemu własne dziecko. 3. Rodzicom zastępczym (osobie prowadzącej rodzinny dom dziecka), o ile rodzina ta spełnia kryteria rodziny wielodzietnej.

➔ **ciąg dalszy na str. 2**

## Karty warte korzystania

→ ciąg dalszy ze str.1

Przyznanie i wydanie Karty następuje na wniosek. Ten wraz z załącznikami można otrzymać w siedzibie Regionalnego Centrum Polityki Społecznej w Łodzi lub pobrać ze strony internetowej z zakładki: [Dziecko i Rodzina](#), [podzakładki: Wojewódzka Karta Rodzin Wielodzietnych](#). Wnioskodawca składa wniosek osobiście lub przesyła na adres Regionalnego Centrum Polityki Społecznej w Łodzi lub wysyła na adres Elektronicznej Skrzynki Podawczej Regionalnego Centrum Polityki Społecznej w Łodzi na platformie **ePUAP:/RCP-SŁODZ/skrytka**. Karta wydawana jest **bezpłatnie**. W przypadku rodziców Karta wydawana jest na czas nieokreślony. Przy wydawaniu Karty nie stosuje się kryterium dochodowego. Karty wydawane są w terminie do 15 dni roboczych od daty wpływu wniosku do Regionalnego Centrum Polityki Społecznej w Łodzi. Odbioru Kart można dokonać osobiście. Karty mogą być również przesłane na wskazany we wniosku adres. Jednostką koordynującą realizację Programu pn. „Wojewódzka Karta Rodzin Wielodzietnych” jest Regionalne Centrum Polityki Społecznej w Łodzi, ul. Snycerska 8, 91-302 Łódź. Informacje na temat Programu można uzyskać bezpośrednio w siedzibie RCPS, telefonicznie pod numerem: 42 203-48-67 lub drogą elektroniczną e-mail: [karta@rcpslodz.pl](mailto:karta@rcpslodz.pl). W Programie uczestniczą instytucje kultury i edukacji podległe Samorządowi Województwa Łódzkiego oraz przedsiębiorcy.

### Karta Seniora Województwa Łódzkiego

to zbiór ulg i uprawnień oferowanych mieszkańcom województwa łódzkiego, którzy ukończyli 60 rok życia. Partnerami programu mogą być jednostki samorządu województwa, instytucje oraz prywatne przedsiębiorstwa. Karta wydawana jest bezpłatnie i jest bezterminowa. Aby wyrobić Kartę Seniora należy złożyć odpowiedni wniosek. Można to zrobić osobiście lub za pośrednictwem poczty. Dokumenty należy złożyć w Regionalnym Centrum Polityki Społecznej w Łodzi (ul. Snycerska 8, 91-302 Łódź; tel.: 42 203 48 78; godziny pracy urzędu: 8:00 – 16:00). Karta wydawana jest w terminie do 15 dni roboczych. Senior może ją odebrać osobiście lub poprzez inną osobę mającą upoważnienie, a także otrzymać za pośrednictwem poczty. Wniosek o wydanie karty można pobrać ze strony [www.rcpslodz.pl](http://www.rcpslodz.pl) (zakładka seniorzy/Karta Seniora Województwa Łódzkiego/Wnioski i inne dokumenty) lub pobrać osobiście w siedzibie Regionalnego Centrum Polityki Społecznej w Łodzi. Wniosek o wydanie „Karty Seniora Województwa Łódzkiego” można również pobrać w **Gminnym Ośrodku Pomocy Społecznej w Kleszczowie**

**Zespół Interdyscyplinary w Gminie Kleszczów**  
zaprasza do udziału w konkursie plastycznym

## „Mój dom, moja rodzina”

Na prace czekamy do **8 maja**

**KONKURS SKIEROWANY DO:**

- dzieci w wieku 5 - 6 lat z przedszkoli
- uczniów szkół podstawowych I-VI

Regulamin konkursu dostępny jest na stronie internetowej GOPS w Kleszczowie w zakładce

Zespół Interdyscyplinary  
[www.gops.bjip.kleszczow.pl](http://www.gops.bjip.kleszczow.pl)

**CZAS TRAWANIA KONKURSU**  
15.04 - 08.05.2024

## Szkolne wieści

### „Kącik relaksu” w ZSP w Kleszczowie

W Zespole Szkół Ponadpodstawowych w Kleszczowie powstało nowe miejsce, w którym będzie się można wyciszyć i odprężyć. W szkole stworzono „kącik relaksu”. To miejsce, w którym każda osoba będzie mogła odpocząć i jednocześnie spędzić czas w miłym towarzystwie kolegów i koleżanek. Tworzenie „kącika relaksu” zostało poprzedzone rozmowami, dyskusjami oraz w badaniem ankietowym przeprowadzonym przez zespół ds. promocji zdrowia i Szkoły Promującej Zdrowie. Uczniowie wskazali, iż brakuje na terenie szkoły miejsca, w którym w ciszy można zebrać myśli oraz spędzić czas czekając na kolejną lekcję czy autobus. Kącik wyposażony został zgodnie z propozycjami uczniów m.in. w gry planszowe, szachy, kolorowanki oraz urządzone w wybranej przez ankietowanych kolorystyce.

### Wizyta na Uniwersytecie Medycznym

Uczniowie Zespołu Szkół Ponadpodstawowych, a dokładniej uczniowie klasy II B wraz z opiekunami odwiedzili Uniwersytet Medyczny w Łodzi. Wyjazd zorganizowano w ramach szeroko rozumianego doskonalenia zawodowego. Uczniowie brali udział w wykładach i warsztatach. Mieli okazję porozmawiać z pracownikami, członkami organizacji studenckich i kół naukowych, którzy podpowiadali, w jaki sposób studenci mogą rozwijać swoje pasje i zainteresowania. Dowiedzieli się jakie są perspektywy zawodowe, oraz czym zajmują się różne zawody medyczne. Była to doskonała okazja, aby poszerzyć wiedzę z zakresu medycyny, nabyć nowe umiejętności przydatne w codziennym życiu, a także zwiedzić działające na uczelni laboratoria i pracownie.

Więcej na str. 6, 10 i 11

## Oszustwa na tzw. doradców inwestycyjnych

Policjanci informują, że pomimo nieustannej edukacji i działań ostrzegawczych nadal funkcjonariusze odnotowują ataki oszustów tzw. doradców inwestycyjnych. Oszuści nie ustępują i kontaktują się z osobami, które przy pierwszym kontakcie nie były zainteresowane inwestycją. Przestępcy przekonują klientów, że mimo ich obaw lub sprzeciwu zainwestowali drobną kwotę w ich imieniu. Oszuści mogą prezentować fałszywe wyniki rzekomej inwestycji oraz namawiają klienta do wypłaty „zarobionych” środków. Zmanipulowany klient wykonuje polecenia oszusta np. dokonuje wpłaty za tzw. „opłatę manipulacyjną” lub instaluje np. oprogramowanie do zdalnej obsługi na swoim urządzeniu. W następstwie oszust przejmuje pełną kontrolę nad nim.

### Co robić aby nie dać się oszukać ?

- nie ulegać presji czasu czy wizji łatwego zarobku, który może wynikać z przekazywanych informacji, zachować zdrowy rozsądek i przeanalizować sytuację;
- NIGDY inwestycje nie są dokonywane bez zgody klienta i wkładu finansowego – policja ostrzega by nie dać się nabrać, że ktoś wpłacił SWOJE pieniądze byś KTOŚ INNY mógł zarobić!
- nigdy nie należy instalować tzw. zdalnego pulpitu np. AnyDesk, TeamViewer, QuickSupport czy Zoom, na prośbę „doradcy inwestycyjnego” lub „pracownika banku”.

W przypadku podejrzenia usiłowania popełnienia przestępstwa lub w sytuacji, gdy przestępstwo to zostało popełnione, niezwłocznie należy poinformować o tym fakcie bank oraz złożyć stosowne zawiadomienie na Policję lub do Prokuratury. Policja prezentuje przykładową rozmowę w postaci komiksowej.

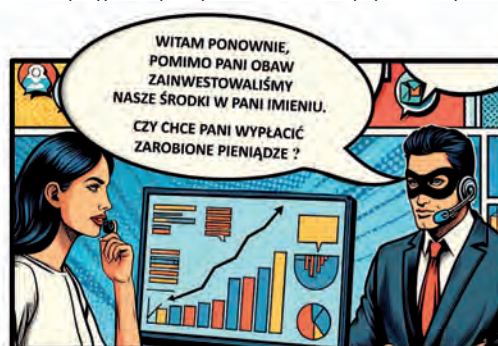

Niezależnie od płci i pochodzenia, od zajmowanego stanowiska czy wykonywanego zawodu każdy z nas jest również konsumentem. Niemal każdego dnia wcielamy się w tę rolę: dokonując zakupów, podpisując umowy na usługi. Często jednak nie wiemy, jakie prawa konsumenta nam przysługują. Warto więc je poznać. W tym pomoże nam Piotr Porzeżyński, Powiatowy Rzecznik Konsumentów w Bełchatowie.

## Konsument pod ochroną

**W jakich sytuacjach można udać się po wsparcie rzecznika konsumentów?**

Rzecznik Konsumentów może udzielać pomocy konsumentom w sprawach, w których stronami zawartej umowy są konsument i przedsiębiorca. Dotyczą one najczęściej sporów między sprzedającym, a kupującym, którym jest konsument. Mówiąc prościej, w sytuacjach kiedy po zakupie mamy problem z wadliwym towarem lub usługą, które zakupiliśmy od profesjonalnych sprzedawców, nazywanych przedsiębiorcami i są one przez nas wykorzystywane do celów prywatnych, na własny użytek. Sytuacje te dotyczą najczęściej uchylania się przez sprzedawców od odpowiedzialności za wady zakupionych u nich towarów, odmawiania przyjęcia zgłoszeń reklamacyjnych, czy nieuznawania żądań reklamacyjnych konsumentów, a ponadto, w przypadku usług, wykonywania ich przez usługodawców z nienależytą starannością, czy wadliwie. Bardzo ważnym jest, by zgłaszać się po poradę, jak najszybciej od otrzymania negatywnego stanowiska od przedsiębiorcy w sprawie zgłoszonej reklamacji, czy w przypadku długotrwałego, np. kilkutygodniowego oczekiwania na jego odpowiedź na reklamację. Uplywający czas działa najczęściej na niekorzyść konsumentów. Do rzecznika konsumentów należy zabrać ze sobą podstawowe dokumenty potwierdzające zawarcie umowy sprzedaży z przedsiębiorcą i złożenie reklamacji np. paragon, fakturę, albo treści umowy, kiedy dotyczy ona wykonania lub świadczenia usług. Ponadto, można również zgłosić się po poradę zanim zakupimy towar lub usługę, czy zgłosimy reklamację. Poradnictwo konsumenckie jest bezpłatne, a znajomość praw konsumenckich pozwala na uniknięcie w przyszłości niepotrzebnych kłopotów.

**Jak wiele spraw jest podejmowanych w powiecie bełchatowskim?**

W 2023 r. w Biurze Powiatowego Rzecznika Konsumentów udzielono ponad 1400 porad z zakresu praw konsumentów. Ponad 100 spraw wymagało podjęcia pisemnej interwencji przez rzecznika konsumentów. W tym celu wystosowano ponad 200 pism do przedsiębiorców, konsumentów i innych instytucji.

**Jakie są szczególne przypadki z ostatnich miesięcy?**

Niestety, wciąż wielu konsumentów, zakupując towary za pomocą środków porozumiewania się na odległość, takich jak internet, czy te-

lefon nie wie z kim zawiera umowę sprzedaży, a także w jakim kraju ma siedzibę sprzedawca z którym zawarł taką umowę. Kilkanaście takich spraw zgłosili konsumenci do biura rzecznika konsumentów w ostatnim okresie, gdyż otrzymali towary niezgodne z zamówieniem - odbiegające jakościowo od rzeczy prezentowanych w ofercie sprzedawcy lub bardzo długo oczekiwali na realizację zamówienia przez sprzedawcę, mimo, że dokonali już zapłaty za towar na wskazany rachunek bankowy. Konsumenci zainteresowani zazwyczaj jedynie atrakcyjną w ich przekonaniu ofertą, ponieważ zaofiarowana cena wydaje się być korzystna w stosunku do przedstawionego na zdjęciu towaru, nie sprawdzają bardzo ważnych, podstawowych informacji dotyczących sprzedawcy, u którego składają zamówienie. Informacje te w szczególności dotyczą nazwy sprzedawcy, adresu jego siedziby, adresu pod który możemy zgłosić ewentualną reklamację, czy odesłać towar w przypadku chęci skorzystania z odstąpienia od umowy, lub żądania zwrotu pieniędzy gdy sprzedawca nie dostarczy towaru w uzgodnionym czasie. W przypadku braku posiadania takich informacji praktycznie niemożliwym jest zgłoszenie reklamacji lub odstąpienie od umowy sprzedaży, szczególnie, gdy dokonaliśmy zakupu od sprzedawcy spoza obszaru Unii Europejskiej, np. z krajów azjatyckich. Rzecznik konsumentów nie posiada uprawnień i możliwości, by wystąpić z interwencją do podmiotów, które posiadają siedzibę poza obszarem naszego kraju lub których danymi nie dysponuje konsument. Dlatego nie powinniśmy zamawiać towarów na odległość, jeżeli w ofercie sprzedaży nie podano informacji o nazwie, dokładnym adresie sprzedawcy, kraju jego siedziby, czy oddziału, a w przypadku przedsiębiorców prowadzących działalność gospodarczą w Polsce również informacji dotyczących numerów rejestrowych związanych z prowadzoną przez nich działalnością gospodarczą, jak NIP, czy REGON, których znajomość znacznie ułatwi możliwość ewentualnego dochodzenia swoich praw w przyszłości.

**Czy w tym roku zmieniły się w znaczący sposób przepisy dotyczące reklamacji, czy ważne dla konsumentów?**

W bieżącym roku nie wprowadzono istotnych zmian dotyczących przepisów konsumenckich. Natomiast w roku ubiegłym, tj. od 1 stycznia 2023 r. w polskim prawie weszły w życie istotne zmiany, które wprowadziły nowe zasady reklamacji w zakresie umów sprzedaży konsumenckiej, określane przez niektórych jako „Rewolucja konsumencka 2023”. Uregulowane zostały szczegółowo reklamacje towarów, towarów z elementami cyfrowymi, a także reklamacje umów o dostarczenie treści cyfrowej lub usługi cyfrowej. I tak np. reklamacje dotyczące umów sprzedaży zawartych do 31 grudnia 2022 r. są rozpatrywane na podstawie przepisów kodeksu cywilnego - z tytułu tzw. rękojmi za wady, a zawartych po 1 stycznia 2023 r. na podstawie przepisów ustawy o prawach konsumenta - z tytułu niezgodności towaru z umową. Zasady dotyczące reklamacji nieruchomości dla konsumentów, czy dotyczące reklamacji usług, których przedmiotem jest wykonanie dzieła, nadal są regulowane przepisami ustawy Kodeksu cywilny.

**Praca rzecznika konsumentów, to praca, która przynosi satysfakcję?**

Tak oczywiście. Największą satysfakcją jest zadwojenie konsumenta. Jest to wystarczające podziękowanie za pomoc w rozwiązaniu problemu. To bardzo ważne i motywujące w pracy rzecznika. Rzecznicy konsumentów nie mają łatwej pracy. Cze-



### Porady dla konsumentów

801 440 220

222 66 76 76

opłata wg taryfy operatora

poniedziałek-piątek, 10:00-18:00

[porady@dlakonsumentow.pl](mailto:porady@dlakonsumentow.pl)

### Rzecznicy konsumentów

- porady
- reklamacje
- pisma procesowe

### Inspekcja Handlowa

- porady
- mediacje
- sądy polubowne

### Pomoc specjalistyczna

#### Spory transgraniczne w UE

Europejskie Centrum Konsumentów

☎ 22 55 60 400

✉ [ECCNET-PL@ec.europa.eu](mailto:ECCNET-PL@ec.europa.eu)

🌐 [konsument.gov.pl](http://konsument.gov.pl)

#### Energia i paliwa

Punkt Informacyjny dla Odbiorców Energii i Paliw

Gazowycy

☎ 22 244 26 36

✉ [dzi@ure.gov.pl](mailto:dzi@ure.gov.pl)

🌐 [ure.gov.pl](http://ure.gov.pl)

#### Ubezpieczenia i finanse

Rzecznik Finansowy

☎ 22 333 73 26, 27

✉ [porady@rf.gov.pl](mailto:porady@rf.gov.pl)

🌐 [rf.gov.pl](http://rf.gov.pl)

#### Podróże kolejowe

Informacja o prawach pasażerów

☎ 22 440 40 80

✉ [pasazeri@urk.gov.pl](mailto:pasazeri@urk.gov.pl)

🌐 [urk.gov.pl](http://urk.gov.pl)

#### Telekomunikacja

Centrum Informacji Konsumentkiej przy UKE

☎ 22 330 4000

✉ [formularz.kontaktowy@uk.gov.pl](mailto:formularz.kontaktowy@uk.gov.pl)

🌐 [uk.gov.pl](http://uk.gov.pl)

#### Podróże lotnicze

Rzecznik Praw Pasażerów

☎ 22 520 72 00

✉ [pasazer@rpk.gov.pl](mailto:pasazer@rpk.gov.pl)

🌐 [pasazer@rpk.gov.pl](http://pasazer@rpk.gov.pl)

➔ **ciąg dalszy na str. 5**

## SALUS - terminy na maj

Kleszczowska Przychodnia Salus podała harmonogram na maj br. Rejestracja pacjentów do lekarzy specjalistów jest prowadzona od poniedziałku do piątku w godz. 8-18, nr tel. 44/ 731-30-80.

| L.p. | PORADNIA SPECJALISTYCZNA            | LEKARZ                                      | TERMIN                     | GODZINA    |
|------|-------------------------------------|---|----------------------------|------------|
| 1.   | Pediatryczna z alergologia          | dr n. med. Violetta Gołąbek                 | 10.05                      | 10-18      |
| 2.   | Pediatryczna z alergologia          | dr n. med. Violetta Gołąbek                 | 24.05                      | 10-18      |
| 3.   | Pediatryczna                        | dr n. med. Anna Socha-Banasiak              | 11.05                      | 8-14       |
| 4.   | Pediatryczna                        | dr n. med. Anna Socha-Banasiak              | 25.05                      | 8-14       |
| 5.   | Urologiczna                         | lek. n. med. Janusz Nowak                   | 13.05                      | 8.30-14    |
| 6.   | Urologiczna                         | lek. med. Kamil Krawiec                     | urlop                      | 16.15-18   |
| 7.   | Otolaryngolog                       | dr n. med. Agata Makowska-Piontek           | 15.05                      | 15.00-18   |
| 8.   | Otolaryngolog                       | dr n. med. Agata Makowska-Piontek           | 29.05                      | 15.00-18   |
| 9.   | Dermatologiczna                     | dr n. med. Ewa Trzcińska-Bill               | 11.05                      | 9-14       |
| 10.  | Dermatologiczna                     | lek. med. Olga Krupa                        | 8.05                       | 9-15       |
| 11.  | Dermatologiczna                     | lek. med. Olga Krupa                        | 10.05                      | 9-15       |
| 12.  | Dermatologiczna                     | lek. med. Olga Krupa                        | 20.05                      | 9-15       |
| 13.  | Dermatologiczna                     | lek. med. Olga Krupa                        | 22.05                      | 9-15       |
| 14.  | Ginekolog. - położnicza             | prof. dr n. med. Dariusz Borowski           | 13.05                      | 9.30-13.30 |
| 15.  | Ginekolog. - położnicza             | dr n. med. Jacek Błaszczak                  | 13.05                      | 13-17      |
| 16.  | Ginekolog. - położnicza             | dr n. med. Jacek Błaszczak                  | 27.05                      | 13-17      |
| 17.  | Ginekolog. - położnicza             | dr n. med. Dorota Wyrwas                    | 7.05                       | 9-14       |
| 18.  | Ginekolog. - położnicza             | dr n. med. Dorota Wyrwas                    | 21.05                      | 9-14       |
| 19.  | Ginekolog. - położnicza             | lek. med. Radosław Pigoń                    | 8.05                       | 8-13       |
| 20.  | Ginekolog. - położnicza             | lek. med. Radosław Pigoń                    | 15.05                      | 8-13       |
| 21.  | Ginekolog. - położnicza             | lek. med. Radosław Pigoń                    | 22.05                      | 8-13       |
| 22.  | Pulmonologiczna                     | lek. med. Tomasz Mydlowski                  | urlop                      | 8.30-14    |
| 23.  | Pulmonologiczna                     | lek. med. Tomasz Mydlowski                  | 25.05                      | 8.30-14    |
| 24.  | Neurologiczna                       | lek. med. Beata Kostrzewa                   | 2.05                       | 9-14       |
| 25.  | Neurologiczna                       | lek. med. Beata Kostrzewa                   | 16.05                      | 9-14       |
| 26.  | Endokrynologiczna                   | prof. dr hab. n. med. Ewa Sewerynek         | Termin w trakcie ustalania |            |
| 27.  | Diabetologiczna                     | dr n. med. Konrad Walczak                   | 20.05                      | 9-14       |
| 28.  | Diabetologiczna                     | dr n. med. Konrad Walczak                   | 25.05                      | 8.30-14    |
| 29.  | Ortopedyczna dla dzieci             | prof. dr hab. n. med. Krzysztof Niedzielski | 29.05                      | 14-18      |
| 30.  | Ortopedyczna                        | lek. med. Adam Godzieba                     | 9.05                       | 13-18      |
| 31.  | Ortopedyczna                        | lek. med. Adam Godzieba                     | 16.05                      | 13-18      |
| 32.  | Ortopedyczna                        | lek. med. Adam Godzieba                     | 23.05                      | 13-18      |
| 33.  | Chirurgiczna                        | dr n. med. Marek Staniaszczyk               | 20.05                      | 11-14      |
| 34.  | Kardiologiczna                      | dr n. med. Urszula Faflik                   | 20.05                      | 10-17      |
| 35.  | Kardiologiczna                      | dr n. med. Magdalena Wiewióra               | 10.05                      | 9-14       |
| 36.  | Kardiologiczna                      | dr n. med. Magdalena Wiewióra               | 23.05                      | 9-14       |
| 37.  | Kardiologiczna                      | dr n. med. Robert Pietruszyński             | 16.05                      | 9-17       |
| 38.  | Endokrynologiczna                   | lek. med. Aneta Piotrowska                  | 16.05                      | 9.30 -14   |
| 39.  | Endokrynologiczna                   | lek. med. Aneta Piotrowska                  | 23.05                      | 9.30-14    |
| 40.  | Okulistyczna                        | lek. med. Ewa Kaźmierczak                   | 10.05                      | 9-14       |
| 41.  | Okulistyczna                        | lek. med. Ewa Kaźmierczak                   | 16.05                      | 9-14       |
| 42.  | Okulistyczna                        | lek. med. Ewa Kaźmierczak                   | 17.05                      | 9-14       |
| 43.  | USG                                 | lek. radiolog Krzysztof Tyfa                | w każdy piątek             | 9.30-14    |
| 44.  | Specjalista pediatrii i alergologii | dr n. med. Elżbieta Dółka                   | w każdy wtorek             | 12-14      |

## Harmonogram pracy gabinetu RTG

Kleszczowska Przychodnia Salus podała harmonogram pracy gabinetu RTG na maj 2024. Pacjenci będą mogli zgłaszać się na wykonanie zdjęć rentgenowskich w każdy wtorek od 10-18, środę od 8-12 i czwartek od godz. 14-18 oraz 11 i 25.05 (sobota) w godz 10-14.

## Poradnia rehabilitacji...

...w Przychodni SALUS będzie w maju działać zgodnie z zamieszczonym niżej harmonogramem:

### FIZJOTERAPIA - dr n. med. Michał Kaczmarek

● 02.05- godz. 8-16.45. ●06.05 godz 8-15, ●08.05. godz. 8-15 ●09.05. godz. 8-15 ●10.05. godz. 8-15, ●13.05. godz. 8-15 ●14.05. godz. 8-15, ●16.05.godz. 8-15, ●17.05. godz. 8-15, ●20.05. godz. 8-15 ●21.05. godz. 8-15 ●22.05. godz. 8-15, ●24.05. godz. 8-15 ●28.05. godz. 8-15, ●29.05. godz.8-15 ●31.05. godz.8-15

### FIZJOTERAPIA DOROSŁYCH - dr n. med. Marcin Szczepanik

6.05, godz. 15-18, ●20.05. godz. 15-18, ●24.05. godz. 15-18, ●27.05. godz. 15-18 ●31.05. godz.15-18  
●W każdym dniu przyjęć kwalifikacja pacjentów.

### FIZJOTERAPIA DOROSŁYCH - mgr Specjalista fizjoterapii Anna Olbromska

22.05, godz. 15-18, ●29.05, godz. 15-18,  
● W każdym dniu przyjęć kwalifikacja pacjentów.

### PORADNIA REHABILITACJI - dr n. med. Agnieszka Dobrowolska

● 07.05. godz. 11.30-16

### FIZJOTERAPEUTKI – mgr Aleksandra Cyran, mgr Julita Zagórska, mgr Marita Piotrowska

● od poniedziałku do piątku, od godz. 8.00 - 18.00

*Z okazji Międzynarodowego Dnia Pielęgniarek i Położnych składamy serdeczne podziękowania oraz wyrazy szacunku i uznania za poświęcenie, odpowiedzialność i zaangażowanie.*

*Życzymy, by każdy dzień poświęcony pacjentom dawał Państwu satysfakcję, dumę i radość oraz sygnały docenienia, uśmiech i wdzięczność pacjentów.*

*Życzą  
Zarząd i Pracownicy  
„Kleszczowskiej Przychodni Salus”  
Sp. z o.o. w Kleszczowie  
12 maja 2024 roku*



zaprasza na komercyjne

### BADANIA DENSYTOMETRYCZNE

z biodra lub kręgosłupa,

które odbędą się na miejscu w Przychodni w dniu

**29 maja 2024 r.** od godziny 13:00.

Zapisy w Rejestracji Przychodni – tel. 44/731 30 15  
lub 44/731 30 80.

Koszt badań: 59 zł - kręgosłup,  
59 zł - biodro  
99 zł - kręgosłup + biodro  
129 zł - kręgosłup + 2 biodra (komplet)

## Wiosna rozkwiła w Kleszczowie

→ ciąg dalszy ze str. 1

W Kleszczowie, krajobraz zdobi pięć donic z kaskadowymi bratkami, zwiastującymi z latami w parku przy pomniku Jana Pawła II. W pozostałych lokalizacjach ujrzymy tradycyjne bratki: sześć donic nisko ułożonych przed siedzibą Urzędu Gminy, także tutaj osiem donic wysokich. Dwie donice niskie w ustawione są w parku przy pomniku Jana Pawła II, trzy donice wysokie przed archiwum Urzędu Gminy oraz cztery donice niskie w parku przy pomniku Odzyskania Niepodległości RP. W Żłobnicy przed budynkiem OSP kwiaty ustawiono na dwóch niskich oraz dwóch wysokich donicach. Dwie wysokie donice ustawiono także przy kapturze nr 1 obok tarasu widokowego. Dwie wysokie donice postawiono przy kapturze nr 2. Miejsce na dwie wysokie donice znalazło się też przy kapturze nr 3 przy zjeździe na „Warszawkę”. W Wolicy, ozdobą będą: jedna betonowa donica przy kapturze oraz dwie betonowe donice na uroczym skwerze.

## Marcowa sesja

**P**odczas sesji Rady Gminy Kleszczów, 20 marca – radni jednogłośnie wyrazili zgodę na wyodrębnienie w budżecie Gminy Kleszczów środków stanowiących fundusz sołecki. Uchwała o wyrażeniu zgody na wyodrębnienie funduszu ma zastosowanie do kolejnych lat budżetowych następujących po roku, w którym została podjęta. Fundusz sołecki to środki finansowe wyodrębnione w budżecie gminy, które są zagwarantowane dla sołectw na wykonanie przedsięwzięć służących poprawie warunków ich życia. To zebranie wiejskie – czyli mieszkańcy danego sołectwa podejmują decyzje na co mają zostać wykorzystane ww. środki finansowe. Dlatego też, to samymi mieszkańcom zależy na tym, aby środki były wydawane w sposób prawidłowy i efektywny.

W uzasadnieniu do uchwały czytamy, iż Gmina może otrzymać z budżetu państwa zwrot, w formie dotacji celowej, części wydatków wykonanych w ramach funduszu. Zwrot obejmuje wydatki wykonane w roku poprzedzającym rok budżetowy. Wydatki wykonane w ramach funduszu podlegają zwrotowi w następującej wysokości:

- 1) 40% wykonanych wydatków - dla gmin, w których kwota bazowa, jest mniejsze od średniego średnia kwota bazowa w kraju skali kraju
- 2) 30% wykonanych wydatków - dla gmin, w których kwota bazowa wynosi od 100% do 120% średniego średnia kwota bazowa skali kraju,
- 3) 20% wykonanych wydatków - dla gmin, w których kwota bazowa, jest większe od 120% i nie większe niż 200% średniego średnia kwota bazowa skali kraju,

Kwota bazowa - obliczona jako iloraz wykonanych dochodów bieżących danej gminy, o których mowa w przepisach o finansach publicznych, za rok poprzedzający rok budżetowy o dwa lata oraz liczby mieszkańców zamieszkałych na obszarze danej gminy, według stanu na dzień 31 grudnia roku poprzedzającego rok budżetowy o dwa lata, ustalonej przez Prezesa Głównego Urzędu Statystycznego.

Wskaźnik kwoty bazowej, dla Gminy Kleszczów jest wyższy niż 200% średniej kwoty bazowej w kraju Gmina Kleszczów nie otrzyma więc zwrotu wydatków z budżetu państwa, co niewątpliwie jest ważną przesłanką dla innych gmin w kraju podejmujących decyzję o jego wyodrębnieniu. Możliwość odzyskania 20%, 30% lub 40% nie może być niewątpliwie pominięta przy podejmowaniu takich decyzji.

Dotychczas o nie wyodrębnieniu w budżecie gminy Kleszczów środków stanowiących fundusz sołecki przesądzał między innymi fakt braku możliwości odzyskania części środków zaangażowanych w wydatki funduszu z budżetu państwa.

Nie chcąc jednak zamykać możliwości poszerzonej partycypacji społecznej w realizacji wydatków budżetowych wójt przedłożył projekt uchwały, który tę możliwość współdecydowania mieszkańców poszczególnych sołectw w wyborze zadań do realizacji otwiera. Środki funduszu sołeckiego, zgodnie z art. 2 ust. 6 ustawy, mogą być przeznaczone na realizację przedsięwzięć będącymi zadaniami własnymi gminy, służącymi poprawie warunków życia mieszkańców oraz być zgodne ze strategią rozwoju gminy.

### Sesja Rady Gminy przyniosła niespodziewane wydarzenia.

O możliwości wystąpienia na posiedzeniu poprosili przedstawiciele PGE GIEK S.A. W sali obrad w Kleszczowie pojawili się prof. Zbigniew Kasztelewicz, wówczas pełniący obowiązki Prezesa Zarządu PGE GIEK S.A. oraz Krzysztof Rośniak, dyrektor oddziału KWB Bełchatów PGE GIEK S.A. Mówiono o negatywnych skutkach wywołanych przez zmianę granic w 2021 r. i jak im przeciwdziałać.

Udział w sesji takich gości już od samego początku był zwiastunem ważnych deklaracji i apeli. Przedstawiciele PGE GIEK S.A. zwrócili uwagę na niebezpieczny dla spółki klincz w jakim obecnie znajduje się spółka i Gmina i na potrzebę powrotu do porozumienia zawartego pomiędzy Gminą Kleszczów a PGE GIEK S.A. w 2017 roku. Porozumienie to określało warunki i zasady kontynuacji działalności KWB Bełchatów na obszarze gminy.

→ ciąg dalszy na str. 9

## Konsument pod ochroną

→ ciąg dalszy ze str. 3

Sto konsumenci mają mylne wyobrażenie o instytucji rzecznika i oczekują podjęcia działań wykraczających poza zakres jego kompetencji. Bywa i tak, że przez swoje zaniedbanie, czy niefrasobliwość konsumenci przyczyniają się do podjęcia niekorzystnych dla nich decyzji reklamacyjnych przez przedsiębiorców, bo np. nie dotrzymują ustawowych terminów zgłoszenia reklamacji, lub nie stosują się do informacji producenta, dotyczących użytkowania zakupionych towarów. Jednak nawet w takich sytuacjach niektórzy konsumenci oczekują od nas pozytywnego rozwiązania swojej sprawy.



**Piotr Porzeżyński - Powiatowy Rzecznik Konsumentów w Bełchatowie**

Rzecznika konsumentów można porównać do lekarza pierwszego kontaktu, który bezpłatnie doradza, często musi też uspokoić konsumenta i ostudzić jego emocje, wysłuchać i pocieszyć. Jednak osiągnięty skutek w postaci zadowolenia konsumenta, to główny cel naszej pracy.

### Przypomnijmy na koniec, jak można się zgłaszać o pomoc?

Powiatowy Rzecznik Konsumentów w Bełchatowie, wykonując zadanie powiatu jakim jest ochrona konsumentów, udziela porad konsumenckich i pomocy wyłączenie mieszkańcom powiatu bełchatowskiego. Biuro Powiatowego Rzecznika Konsumentów znajduje się w Starostwie Powiatowym w Bełchatowie przy ul. Pabianickiej 26, w budynku B. Porady udzielane są w szczególności osobiście lub telefonicznie w poniedziałki, środy i czwartki w godz. od 11:00 do 15:00, we wtorki od 11:00 do 16:30, w piątki od 8:00 do 12:00. Sposób udzielenia porad uzależniony jest od zgłoszonego problemu konsumenta. Jeśli chcemy uzyskać poradę najpierw najlepiej zadzwonić pod numer tel. 44 635 86 24. Po wstępnym zapoznaniu się z problemem indywidualnie dopasujemy odpowiedni sposób udzielenia porady lub pomocy.

## Nowe umowy inwestycyjne

**W** kwietniu trzy różne przedsiębiorstwa finalizowały proces zakupu nieruchomości w celu realizacji nowych inwestycji w gminnych strefach przemysłowych. Ze strony kleszczowskiego samorządu umowy o współpracy zostały podpisane przez wójta gminy Sławomira Chojnowskiego.

W gronie inwestorów, którzy zdecydowali się na podpisanie porozumień, znajdują się dwie firmy posiadające doświadczenie inwestycyjne na obszarach gminnych. Jedną z nich jest firma Epicom Sp. z o.o., która specjalizuje się w produkcji artykułów higienicznych. Przedsiębiorstwo postanowiło rozszerzyć swoją działalność na terenie strefy przemysłowej w Bogumiłowie poprzez zakup nieruchomości o powierzchni 2,3 ha. Planowana inwestycja ma na celu zwiększenie możliwości dostarczania artykułów higienicznych, a przewidywana data zakończenia inwestycji to koniec 2027 roku.

Kolejnym przedsiębiorstwem, które zdecydowało się na ponowną inwestycję, jest spółka Piasek-Pol specjalizująca się w branży materiałów budowlanych. Zakup nieruchomości o powierzchni ponad 1 ha w strefie przemysłowej ma umożliwić rozbudowę istniejącego zakładu o nową linię do suszenia piasku oraz budowę magazynu na surowce. Planowany termin ukończenia inwestycji to koniec 2024 roku.

Trzecim inwestorem jest przedsiębiorstwo H2 Kleszczów specjalizujące się w produkcji wodoru i tlenu. W ramach nowej inwestycji spółka planuje w strefie przemysłowej w Żłobnicy budowę nowej hali produkcyjno-magazynowej, pomieszczeń socjalnych oraz utwardzenie dojazdów na obszarze inwestycji o powierzchni blisko 0,9 ha.

## Szkolne wieści

→ ciąg dalszy ze str. 2

### Kulturalna rozrywka

Nie samą szkołą uczeń żyje. Młodzież z klasy 1a i 1t z Zespołu Szkół Ponadpodstawowych z Kleszczowa była na wycieczce w Chorzowie. Celem wyjazdu był Teatr Rozrywki, a tematem przewodnim - fragmenty dzieł Williama Szekspira. Po tej dawce kultury uczniowie udali się na seans do największego planetarium w Polsce. Oprócz ciekawej animacji na temat powstania wszechświata, mieliśmy tu także okazję zobaczyć aktualny widok nieba nad Polską i w przyspieszonym upływie czasu zaobserwować pozorną wędrówkę gwiazd.

### Sukces uczniów TNT

W Łódzkim Centrum Doskonalenia Nauczycieli i Kształcenia Praktycznego odbył się XXXI finał wojewódzkiego konkursu „Najlepsza praca modelowo-konstrukcyjna w szkołach elektronicznych i elektrycznych”. Reprezentanci TNT w Kleszczowie wypadli bardzo dobrze zajmując odpowiednio miejsca:

W kategorii „Pierwsze kroki”:

- I miejsce Tymoteusz Feja 11m za „Lewitator ultradźwiękowy” (opiekun dr inż. Sławomir Pawłowski)
- III miejsce Amelia Krzywańska 1m za „Autonomiczny system nawadniania roślin” (opiekun dr hab. inż. Wojciech Piłuta)

W kategorii „Profesjoniści”:

- I miejsce Łukasz Jabłoński 1t za „Inteligentny audiofilski odtwarzacz audio” (opiekun dr inż. Krzysztof Feja)
- II miejsce Jerzy Tomczuk 1m za „Lampowy Wzmacniacz Słuchawkowy LWS-01” (opiekun dr inż. Krzysztof Feja).

### Wielkanocna zaduma

Misterium Męki Pańskiej – przedstawienie pasyjne o męce i śmierci Chrystusa odbyło się w Szkole Podstawowej w Łękińsku. Inscenizacja zawierała ostatnią Wieczerzę, zdradę Judasza, modlitwę w Ogrójcu, sąd i skazanie Jezusa, drogę krzyżową. W misteryjnym widowisku uczniowie wcieliili się m.in. w rolę Jezusa, apostołów, żołnierzy. Wystąpili młodzi aktorzy z klas: 5a, 6a, 6b, 7a, 7b, 2a, 2b.

### Sukces na olimpiadzie

W marcu, czterech uczniów ZSP w Kleszczowie brało udział w etapie rejonowym ogólnopolskiej olimpiady „Elektromechatron”. Najlepszy z reprezentantów kleszczowskiej ZSP Kacper Chałubek (5m) awansował do etapu centralnego, który odbędzie się 29 kwietnia w Szczecinie na terenie Zachodniopomorskiego Uniwersytetu Technologicznego. Kacper ma możliwość powtórzenia zeszłorocznego sukcesu gdzie w tej samej olimpiadzie na finale w Gdańsku wywalczył tytuł laureata zdobywając najwyższe miejsce. Niewiele zabrakło aby w finale tej olimpiady szkoła miała dwóch reprezentantów, do awansu do finałowej dwudziestki Łukaszowi Kasprzakowi zabrakło jednego punktu.

## Wyplacono stypendia motywacyjne i socjalne

27 marca 2024 roku wypłacono stypendia motywacyjne (za I półrocze) i socjalne (na II półrocze) dla uczniów szkół podstawowych i ponadpodstawowych. Wpłynęły 233 wnioski o stypendium motywacyjne, w tym 106 wniosków o przyznanie stypendium za wyniki w nauce i 127 wniosków o przyznanie stypendium za szczególne osiągnięcia. W marcu rozpatrzono złożone wnioski i przyznano 228 stypendiów motywacyjnych dla uczniów szkół podstawowych i szkół ponadpodstawowych, na łączną kwotę 127 240 zł w tym:

- za wyniki w nauce 104 uczniom przyznano stypendium na kwotę: 68 240 zł,
- za szczególne osiągnięcia 124 uczniom przyznano stypendium na kwotę: 59 000 zł,
- 5 wniosków rozpatrzono negatywnie – nie spełniły warunków określonych w uchwale.

Uprawnieni uczniowie szkół ponadpodstawowych złożyli też wnioski o przyznanie stypendiów socjalnych. Wpłynęło 7 wniosków, wszystkie rozpatrzono pozytywnie. Kwota przyznanego stypendium to 6750 zł.

### Stypendia wojewódzkie

Uczniowie ZSP w Kleszczowie Szymon Strzelczyk (kl. V m), Kacper Chałubek (kl. Vm) oraz Tymoteusz Feja (kl. 11m) to tegoroczni stypendyści Marszałka Województwa Łódzkiego. Jednorazową nagrodę pieniężną otrzymują ci uczniowie i studenci z regionu łódzkiego, którzy mogą poszczycić się znaczącymi osiągnięciami na polu nauki. Szymon Strzelczyk (kl. V m), Kacper Chałubek (kl. Vm) oraz Tymoteusz Feja (kl. 11m) w przedłożonych wnioskach wskazali liczne osiągnięcia z olimpiad zawodowych. Nie bez znaczenie pozostaje także ich aktywny udział w przedsięwzięciach organizowanych na terenie szkoły oraz poza nią. Stypendyści we wnioskach założyli, iż otrzymane stypendium pomoże im w realizacji ich zamierzeń i przyczyni się do ich rozwoju zawodowego.

### Szkoła Promująca Zdrowie

„Twórczo, zdrowo, kolorowo...” pod takim hasłem odbyła się uroczysta gala podsumowująca ewaluację działań w ramach projektu Szkoła Promująca Zdrowie. Szkoła Promująca Zdrowie to placówka która: systematycznie i planowo tworzy środowisko społeczne i fizyczne sprzyjające zdrowiu i dobremu samopoczuciu społeczności szkolnej oraz wspiera rozwój kompetencji uczniów i pracowników w zakresie dbałości o zdrowie przez całe życie.

Program „Szkoła Promująca Zdrowie” jest realizowany w Polsce od 1991 roku. W celu otrzymania certyfikatu SzPZ, szkoła dąży do osiągania celów i realizuje zadania określone w podstawach programowych kształcenia ogólnego i innych obowiązujących aktach prawnych oraz spełnia wymagania w obrębie czterech standardów:

Koncepcja pracy szkoły, jej struktura i organizacja sprzyjają uczestnictwu społeczności szkolnej w realizacji działań w zakresie promocji zdrowia oraz skuteczności i długofalowości tych działań.

Klimat społeczny szkoły sprzyja zdrowiu i dobremu samopoczuciu uczniów, nauczycieli i innych pracowników szkoły oraz rodziców uczniów.

Szkoła realizuje edukację zdrowotną uczniów, nauczycieli i pracowników niepedagogicznych oraz dąży do poprawy skuteczności.

Warunki oraz organizacja nauki i pracy sprzyjają zdrowiu i dobremu samopoczuciu uczniów, nauczycieli i innych pracowników szkoły oraz współpracy z rodzicami.

Szkoła w Łękińsku działa w tym projekcie już od 11 lat. Koordynatorem działań w szkole jest Małgorzata Jegier wraz ze

→ ciąg dalszy na str. 10



**EKOMI**  
**USŁUGI HYDRAULICZNE**  
**POMPY CIEPŁA | KLIMATYZACJA**  
**REKUPERACJA | FOTOWOLTAIKA**  
[www.ekomi.com.pl](http://www.ekomi.com.pl)  
 ekomi.oze@gmail.com | tel. 531 355 450

## Kwiecień... w kolorze niebieskim

**A**utyzm to zagadnienie, które wciąż pozostaje przedmiotem badań, dyskusji społecznych i wielu mitów. W miarę jak społeczeństwo staje się coraz bardziej świadome i otwarte na różnorodność, konieczne jest zrozumienie, że autyzm jest częścią tej różnorodności. Kwiecień-miesiąc autyzmu, staje się więc okazją do podkreślenia potrzeby edukacji na temat tego zaburzenia oraz do promowania świadomości i akceptacji wobec osób z autyzmem i ich rodzin.

Symboliczny kolor niebieski, wybrany jako barwa reprezentująca autyzm, staje się narzędziem budowania świadomości społecznej. Niebieski symbolizuje spokój, zaufanie i stabilność, wartości, które są niezwykle istotne dla osób z autyzmem, które często cenią spokój i rutynę w swoim otoczeniu. Poprzez użycie koloru niebieskiego w kampaniach edukacyjnych i wydarzeniach świadomościowych, społeczność może zjednoczyć się w działaniach wspierających osoby z autyzmem i ich rodziny.

Jednakże, pomimo postępów w zrozumieniu i akceptacji autyzmu, pozostaje wiele wyzwań do przezwyciężenia. Nadal istnieje wiele stereotypów i nieporozumień wobec autyzmu, które prowadzą do izolacji społecznej i ograniczeń w dostępie do odpowiedniej opieki i wsparcia. Dlatego ważne jest, aby kontynuować dyskusję i edukację na temat tego zaburzenia oraz aby promować jego akceptację w społeczeństwie.

W gminie Kleszczów działa Przedszkole Integracyjne „Muminki”, które prowadzi wszechstronną pracę rewalidacyjną i korekcyjną wspierając indywidualny rozwój dziecka. Terapią indywidualną i grupową objęte są dzieci z różnymi niepełnosprawnościami: intelektualną w stopniu lekkim, umiarkowaną lub znaczną, ruchową, w tym z afazją, niesłyszącą lub słabosłyszącą, niewidome lub słabowidzące, z autyzmem, w tym z zespołem Aspergera, z niepełnosprawnościami sprzężonymi. Kilka waż-

nych pytań na temat autyzmu zadaliśmy Urszuli Niewiadomskiej, która jest pedagogiem specjalnym w przedszkolu integracyjnym „Muminki”.

### Jakie są kluczowe różnice między typowym rozwojem a objawami autyzmu u dzieci w różnych etapach rozwoju?

Każde dziecko rozwija się w swoim tempie. Często zdarza się, że zachowanie dziecka niezależnie od jego wieku budzi niepokój rodziców. Trudne i nieprzyjemne zachowania dziecka są normalnym, choć często niełatwym dla otoczenia elementem rozwoju. Obserwacja zachowań dziecka przez rodziców jest kluczowym aspektem, które powinno prowadzić do baczniejszej analizy pociechy. Brak kontaktu wzrokowego, brak odwzajemniania uśmiechów, brak gaworzenia do 12 miesiąca życia, brak reakcji na swoje imię w 12 miesiącu życia, brak gestów np. gestu typu „papa”, brak zainteresowania ludźmi, brak wskazywania palcem na interesujące przedmioty lub wydarzenia w wieku 14 miesięcy. Oto niektóre oznaki, które mogą wskazywać na wczesne objawy autyzmu.

### Czy istnieją narzędzia lub testy, które rodzice mogą użyć do wczesnego wykrywania autyzmu u swoich dzieci?

Tak jak już wcześniej zostało wspomniane, najlepszym sposobem jest obserwacja swojego dziecka. Jeżeli zachowanie córki

→ ciąg dalszy na str. 8

Opracowane na podstawie: Osoby w spektrum autyzmu pakiet informacyjny dla mediów, Fundacja SYNAPSIS.

## Fundacja SYNAPSIS pomaga dowiedzieć się jak mówić o osobach w spektrum autyzmu.

Warto więc mieć świadomość znaczenia słów i starannie je dobierać.



### ➔ Najlepiej używać:

**Osoba z autyzmem** – to określenie wskazuje na odrębność osoby w stosunku do jej zaburzeń ze spektrum autyzmu; podkreśla także wartość osoby samej w sobie;  
**Osoba w spektrum autyzmu** – osoba, która mieści się w zróżnicowanej grupie osób z cechami autystycznymi;  
**Osoba z zaburzeniami ze spektrum autyzmu;**  
**Osoba ze spektrum autyzmu** (w domyśle: z zaburzeniami ze spektrum autyzmu);  
**Osoba autystyczna.**

### ➔ Lepiej nie używać:

**Autysta lub autystyk** – te rzeczowniki silnie definiujące osobę i utożsamiające autyzm z osobą mogą być odbierane jak piętnujące etykiety, sprowadzające osobę wyłącznie do jej zaburzenia;  
**Osoba neuronietypowa** – określenie neutralne, mówiące o tym, że układ nerwowy u różnych osób funkcjonuje w różny sposób; jest określeniem stanu, nie odnosi się do formalnych klasyfikacji medycznych ani prawnych. Może być jednak trudne do zrozumienia dla odbiorcy.

### ➔ Nie powinniśmy nigdy używać:

**Chory na autyzm** – autyzm nie jest chorobą, to zaburzenie neurorozwojowe;  
**Dotknięty autyzmem, cierpiący na autyzm** – nie wszystkie osoby w spektrum autyzmu odczuwają swój stan jako cierpienie (oczywiście osoba autystyczna może powiedzieć sama o sobie, że cierpi na autyzm, jeżeli takie jest jej odczucie);  
**Autyk** – to słowo nie tylko utożsamia osobę z zaburzeniem ze spektrum autyzmu, ale także po prostu fatalnie brzmi;  
**„Aspie”** – tak może o sobie powiedzieć osoba z zespołem Aspergera, ale inni nie powinni używać tego określenia, jeżeli nie wiadomo, czy dana osoba je akceptuje (poglądy samych osób w spektrum w tej kwestii są zróżnicowane).



Agencja Rozwoju Regionalnego  
**„ARREKS” Sp. z o.o.**  
 przyjmuje zapisy na kursy:

1. Kadry i płace od podstaw – 72 godz.
2. Excel podstawowy i zaawansowany – 30 godz.
3. Podstawy grafiki komputerowej – 30 godz.
4. Pierwsza pomoc przedmedyczna – 6 godz.
5. Opiekun w żłobku lub klubie dziecięcym – 280 godz.
6. Wizaż – podstawy makijażu – 30 godz.
7. Stylizacja paznokci - 20 godz.

#### Kursy cykliczne

1. Obsługa wózków widłowych, suwnic, podestów
2. Kursy spawania MIG/MAG, TIG
3. Koparkoładowarki kl. III
4. Ładowarki kl. III/I

**Uwaga:** Organizator zastrzega sobie prawo do rozpoczęcia kursu/ów po zrekrutowaniu grupy min. 8-10 osób.

W celu poznania szczegółowej oferty prosimy o kontakt telefoniczny z naszym biurem 727500728 lub osobiście, Kleszczów ul. Główna 122

Zapraszamy również do odwiedzenia naszej strony internetowej [www.arreks.com.pl](http://www.arreks.com.pl)

## Kwiecień... w kolorze niebieskim

→ ciąg dalszy ze str. 7

bądź syna wzbudza podejrzenia u rodzica należy koniecznie skonsultować się z poradnią psychologiczno – pedagogiczną, celem przeprowadzenia badania oraz postawienia diagnozy u dziecka. Czym wcześniej, tym lepiej.

### Jakie są korzyści wczesnego rozpoznania autyzmu dla dalszego rozwoju dziecka i jakie interwencje mogą być skuteczne?

Wczesne rozpoznanie autyzmu u dziecka ma ogromny wpływ na jego rozwój. Najmłodsze dzieci przed rozpoczęciem edukacji w szkole podstawowej mogą skorzystać z zajęć wczesnego wspomagania rozwoju. W jego ramach dzieciom zapewnione są dostosowania do ich potrzeb, specjalistyczne zajęcia np. wspierające rozwój mowy.

### Jak rodzice mogą skutecznie komunikować się ze specjalistami, aby uzyskać diagnozę i wsparcie dla swojego dziecka?

Każdy rodzic którego dziecko uczęszcza do naszego przedszkola ma fantastyczny kontakt z wychowawcami grup oraz specjalistami. Panie na bieżąco udzielają rodzicom informacji na temat postępów i zachowań ich dzieci. Jeżeli wychowawca zauważy nieprawidłowości w zachowaniu dziecka rozmawia na ten temat z rodzicem. Specjaliści zawsze są dostępni dla rodziców i odpowiadają na wszystkie nurtujące ich pytania, tłumacząc co budzi ich niepokój. Starają się podjąć z rodzicami wspólny front działania.

### Dlaczego ważne jest, aby rodzice szukali pomocy i wsparcia od specjalistów po zauważeniu potencjalnych objawów autyzmu u swojego dziecka?

Specjaliści zatrudnieni w naszym przedszkolu to grono wykwalifikowanych nauczycieli, którzy posiadają duży staż w pracy z dziećmi ze specjalnymi potrzebami edukacyjnymi. Są to ludzie, którzy na co dzień pracują z tymi cudownymi istotami. Ich doświadczenie zawodowe pozwala pomóc nie tylko dzieciom, ale również rodzicom uporać się z „szokiem” jaki niejednokrotnie przechodzą, po diagnozie swojego dziecka. Rozmowa z psychologiem czy pedagogiem specjalnym pozwala wytłumaczyć rodzicom, że ich dziecko jest wyjątkowe i wszystkie zajęcia jakie zapewniamy u nas w przedszkolu będą miały ogromny wpływ na jego rozwój.

### Jakie są najczęstsze bariery, z jakimi rodzice mogą się spotkać podczas szukania pomocy i wsparcia dla dziecka z autyzmem, i jak można im pomóc je przezwyciężyć?

Jednym z problemów jest na pewno długi termin oczekiwania na badanie w poradni psychologiczno – pedagogicznej. Niejednokrotnie słyszymy, że na badanie oczekuje się w granicach roku. Dla dziecka w wieku przedszkolnym rok to bardzo długo. Rodzice często decydują się na badanie w prywatnych poradniach niestety jest to kosztowne. Bez orzeczenia stwierdzającego niepełnosprawność dziecka, niestety nic nie jesteśmy w stanie zrobić. Na bazie wydanego dokumentu zawierającego zalecenia zarówno dla placówki jak i dla rodzica ustalamy wspólny front działania i zapewniamy dziecku wszystko to, co jest mu niezbędne do dalszego prawidłowego rozwoju.

### Dlaczego często rodzice nie mogą pogodzić się z diagnozą i nie chcą udać się z dzieckiem do specjalistów?

W naszym przedszkolu spotykamy się również z takimi problemami. Zdecydowanie większa część rodziców nie jest w stanie w pierwszym momencie pogodzić się z diagnozą i zaczyna nerwowo poszukiwania innych przyczyn, innych diagnoz. Wspólnymi siłami staramy się wytłumaczyć rodzicom, że badanie dziecka w poradni psychologiczno – pedagogicznej to duży krok naprzód w diagnozie ich pociechy. Jak wiemy, autyzm to nie jest choroba, a już tym bardziej choroba, którą da się wyleczyć. To zaburzenia rozwoju i funkcjonowania ośrodkowego układu nerwowego, które sprawiają, że dziecko na niektórych polach rozwija się poza standardowymi normami, co wpływa na jego funkcjonowanie w społeczeństwie. Nie da się tego wyleczyć, można tylko ułatwić dziecku funkcjonowanie i budować jego kompetencje społeczne w obszarach, które są dla niego trudne. Diagnoza przeraża rodziców – zanim więc przejdą do fazy działania, muszą przejść klasyczną żalobę z jej fazami tzn. wstrząs emocjonalny (po usłyszeniu diagnozy), depresja (rozpacz), pozorne przystosowanie (rodzice nie uznają diagnozy, wypierają ją) oraz czas konstruktywnego przystosowania się (poszukiwanie przez rodziców pomocy dziecku). Tacy rodzice potrzebują ogromnego wsparcia, zrozumienia, pomocy i dla nich oraz ich dzieci powstało nasze integracyjne przedszkole „Muminki”. Jesteśmy dla Was. U nas każde dziecko jest wyjątkowe.

### Przedszkole „Muminki” prowadzi całoroczną rekrutację. Szczegóły można uzyskać pod numerem telefonu: 799 095 730.

Jeszcze do niedawna uważano, że autyzm dotyczy głównie chłopców (diagnozowany był u nich niemal cztery razy częściej niż u dziewcząt) - dlatego kolorem-symbolem autyzmu został niebieski. Tymczasem najnowsze badania pokazują, że autyzm w takim samym stopniu dotyka mężczyzn i kobiet. Diagnozy stworzone na kanwie badań, w których dominowali autystyczni chłopcy, nie uwzględniają różnic płci. Dlatego tak ważne jest, aby dostosować proces diagnozy do potrzeb dziewcząt i kobiet. Stąd symboliczna zmiana kolorów i dodanie koloru różowego.



### KOMPLEKSOWA OBSŁUGA BUDYNKÓW

**Termomodernizacja budynków  
- Program Czyste Powietrze**

- rekuperatory ●
- pompy ciepła ●
- fotowoltaika ●

### MAGAZYN Y ENERGII

Kleszczów, Łuszczanowice, ul. Złota 1

TEL. 604-296-362 519 643 222

WWW.EKOINSTALACJE.PL

### Sprzedam działkę budowlaną

nr 280/7, około 40 arów,

ul. Poprzeczna, Łękińsko.

Telefon kontaktowy 508- 220-416

### Sprzedam

działkę budowlaną 12 arów.

110 zł za metr kwadratowy.

Ul. Leśna, Łękińsko.

Tel: 502 408 728.



## Marcowa sesja

→ ciąg dalszy ze str. 5

W swojej wypowiedzi podczas sesji Zbigniew Kasztelewicz podkreślił wagę kontynuacji współpracy dla przyszłości przedsiębiorstwa, zatrudniającego tysiące pracowników w spółkach i oddziałach.

Bez kontynuacji tej współpracy możemy stanąć przed poważnymi wyzwaniem dotyczącymi przyszłości PGE GiEK na tym terenie. Rozumiemy, że to kwestia przywrócenia granic Gminy Kleszczów stanowi istotny punkt sporny. Deklarujemy, że podejmiemy wspólne wysiłki, aby to było możliwe. Chcemy powrócić do korzystnych relacji. W imieniu Zarządu zobowiązujemy się do podjęcia działań mających na celu przywrócenie poprzednich granic – powiedział podczas sesji w Kleszczowie Zbigniew Kasztelewicz, pełniący obowiązki Prezesa Zarządu PGE GiEK S.A.

Przypomnijmy, że w celu zapewnienia możliwości wydobycia węgla z tzw. wysadu solnego w Dębiniu, konieczne było wcześniejsze wybudowanie drogi gminnej przez żwałowisko wewnętrzne Pola Belchatów, a to dlatego, że układ komunikacyjny wraz z sieciami energetycznymi, telekomunikacyjnymi i gazową biegnący w obszarze wysadu solnego uległby zniszczeniu. Niezapewnienie alternatywnej drogi niesłoby za sobą katastrofę gospodarczą, związaną z wykluczeniem komunikacyjnym i technologicznym dla przedsiębiorstw skupionych w strefie przemysłowej w Bogumiłowie. Niestety zmiana granic Gminy Kleszczów i Belchatów ze skutkiem od 1 stycznia 2022 roku przekreśliła szansę na sfinalizowanie projektu, jaki objęty został porozumieniem. Zmiana granic objęła przeważającą część obszaru, na którym miała być realizowana inwestycja. Wobec czego w lutym 2022 roku Gmina Kleszczów oświadczyła, że owe porozumienie przestało obowiązywać.

Wójt Gminy podczas sesji wyraził zadowolenie z przyznania przez PGE, że zmiana granic spowodowała wielkie problemy dla funkcjonowania spółki. Podkreślił, że nie ma innego wyjścia niż powrót do dawnych granic gminy. Jedynym szybkim sposobem umożliwiającym wydobycie węgla z wysadu solnego to powrót do współdziałania PGE GiEK S.A. i Gminy Kleszczów, na warunkach jakie były szczegółowo opisane w porozumieniu z 2017 roku.

Cieszy mnie, że PGE wreszcie przyznało tę kwestię. Państwa działania przyczyniają się do powrotu do poprzedniego stanu – komentował wójt.

Z obu stron padła deklaracja współdziałania w przygotowaniu wystąpienia do Rządu, w którym władze gminy oraz PGE GiEK wspólnie przedstawiają problemy w funkcjonowaniu kombinatu paliwowo-energetycznego o strategicznym znaczeniu dla Państwa i propozycje jego rozwiązania. Wspólna argumentacja jest siłą, która pozwoli na pożądaną zmianę – to konkluzja spotkania.

### Sprawozdanie GOPS

Podczas sesji radni zapoznali się także z rocznym sprawozdaniem z realizacji zadań Gminnego Programu Wspierania Rodziny za 2023 r. Także w kontekście pomocy obywatelom Ukrainy. W związku z konfliktem zbrojnym na terenie

Ukrainy, Gminny Ośrodek Pomocy Społecznej w Kleszczowie w 2023 roku realizował zadania na rzecz obywateli Ukrainy, poszukujących pomocy na terenie gminy, zajmował się realizacją wypłat jednorazowego świadczenia pieniężnego w wysokości 300 zł na osobę dla obywateli Ukrainy przeznaczonych na utrzymanie w szczególności na pokrycie wydatków na żywność, odzież, obuwie, środki higieny osobistej oraz opłaty mieszkaniowe na mocy ustawy z dnia 12 marca 2022 r. o pomocy obywatelom Ukrainy w związku z konfliktem zbrojnym na terytorium tego państwa. Na terenie naszej gminy takie świadczenie w 2023 roku uzyskało 7 rodzin z dziećmi z Ukrainy- 21 osób. Łączna kwota wypłaconego świadczenia wyniosła 6300 zł. Obywatelowi Ukrainy przebywającemu na terytorium Rzeczypospolitej Polskiej, którego pobyt na terytorium Rzeczypospolitej Polskiej jest uznawany za legalny przysługuje prawo do świadczeń rodzinnych - odpowiednio na zasadach i w trybach określonych w tych przepisach, z wyłączeniem warunku posiadania karty pobytu z adnotacją „dostęp do rynku pracy”. Ustalając prawo do świadczeń rodzinnych uzależnionych od



kryterium dochodowego, przy ustalaniu dochodu rodziny na osobę nie uwzględnia się członka rodziny, który, zgodnie oświadczeniem osoby ubiegającej się o te świadczenia, nie przebywa na terytorium Rzeczypospolitej Polskiej. Obywatelowi Ukrainy przebywającemu na terytorium Rzeczypospolitej Polskiej, którego pobyt na terytorium Rzeczypospolitej Polskiej jest uznawany za legalny prawo do świadczeń rodzinnych, ustala się, począwszy od miesiąca, w którym wpłynął wniosek, nie wcześniej niż od miesiąca, w którym obywatel ten został wpisany do rejestru, a w przypadku świadczeń przysługujących na dziecko - również dziecko zostało wpisane do tego rejestru. Zasiłek rodzinny przyznano dla 9 rodzin z dziećmi przybyłych z Ukrainy. Kwota wypłaconego świadczenia wyniosła 11.987,88 zł. Gminny Ośrodek Pomocy Społecznej przyznał pomoc dla rodzin z Ukrainy w zakresie finansowania żywienia dzieci uczęszczających do przedszkoli. Łącznie tym rodzajem wsparcia objęto 5 dzieci- kwota świadczeń 2.012 zł. 6 rodzin z Ukrainy otrzymało pomoc w formie zasiłku celowego na zakup żywności w ramach Funduszu Pomocy- kwota udzielonych świadczeń 3 240,85 zł. 1 osoba otrzymała pomoc w formie zasiłku stałego dla osoby w rodzinie z uwagi na niepełnosprawność - kwota świadczenia 4.191,90zł. 3 rodziny otrzymały pomoc w formie zasiłku okresowego ze środków Funduszu Pomocy na łączną kwotę 4.070,02. Obywatelom Ukrainy, przyznano także stypendia szkolne na rok szkolny 2023/2024. Pomoc w formie stypendium szkolnego przyznano 4 uczniom- łączna kwota przyznanych stypendiów w okresie od września do grudnia 2023 roku wyniosła 5.356,80.

## KRÓTKO

### PGE ma nowego prezesa

9 kwietnia 2024 roku Rada Nadzorcza PGE GiEK S.A. podjęła uchwałę o powołaniu od dnia 11 kwietnia 2024 roku Jacka Kaczorowskiego do pełnienia funkcji Prezesa Zarządu PGE Górnictwo i Energetyka Konwencjonalna S.A. IX kadencji. Jacek Kaczorowski piastował już tę funkcję w latach 2010 – 2015. W latach 1999–2003 będąc członkiem zarządu w KWB Belchatów pełnił funkcję dyrektora ds. inwestycji, a w latach 2006–2010 prezesa zarządu i dyrektora generalnego. Od lipca 2009 roku równoległe zarządzał również PGE Elektrownią Belchatów S.A. i doprowadził do jej konsolidacji z kilkunastoma spółkami energetycznymi i wydobywczymi z całej Polski.

### Grupa PGE zakończyła 2023 rok ze stratą netto

Grupa Kapitałowa PGE opublikowała wyniki finansowe i operacyjne za 2023 rok. W informacji zawartej na stronie internetowej PGE czytamy, że zysk EBITDA w 2023 roku wyniósł 10 028 mln zł. Na poziomie wyniku netto dla akcjonariuszy Grupa PGE odnotowała stratę netto 5 012 mln zł. Szczegółowe wyniki finansowe:

Strata netto przypadająca na akcjonariuszy jednostki dominującej w 2023 roku wyniosła 5 012 mln zł wobec 3 328 mln zł zysku w 2022 roku, co jest rezultatem niegotówkowych odpisów aktualizujących wartości rzeczonych aktywów segmentu Energetyka Konwencjonalna. Poziom ekonomicznego zadłużenia netto Grupy PGE wyniósł 21 960 mln zł, co oznacza wzrost o 3 446 mln złotych w stosunku do III kwartału 2023 roku. Wskaźnik ekonomicznego zadłużenia netto w relacji do EBITDA (ekonomiczny dług netto/ EBITDA powtarzalna) wyniósł 2,05x. Segment Energetyki Konwencjonalnej wypracował raportowany zysk EBITDA na poziomie 1 472 mln złotych, czyli o 29 proc. niższy w porównaniu z rokiem 2022. EBITDA segmentu Energetyki Odnawialnej wyniosła 1 114 mln złotych, co stanowi wynik o 38 proc. niższy w odniesieniu do roku poprzedniego. Wynik EBITDA segmentu Obrót wyniósł -4 mln złotych, na co wpływ miał przede wszystkim niższy wynik na sprzedaży energii elektrycznej do odbiorców finalnych. Segment Dystrybucji wypracował 3 880

→ ciąg dalszy na str. 12

### WÓJT GMINY KLESZCZÓW

na podstawie art. 35 ust 1 ustawy z dnia 21 sierpnia 1997 roku o gospodarce nieruchomościami (t. j. Dz.U.2023.344 ze zm.), zawiadamia, że w siedzibie Urzędu Gminy w Kleszczowie przy ulicy Głównej 47 został wywieszony na tablicy ogłoszeń oraz został opublikowany na stronie internetowej Gminy Kleszczów [www.kleszczow.pl](http://www.kleszczow.pl) i w Biuletynie Informacji Publicznej wykaz nieruchomości przeznaczonych do sprzedaży, położonych w miejscowości Dębina, gmina Kleszczów, pow. belchatowski, woj. łódzkie.

Wszelkie niezbędne informacje dotyczące wykazu można uzyskać w Urzędzie Gminy Kleszczów – pokój 26, tel. 44 7316631; 44 7316655.

## Szkolne wieści

➔ ciąg dalszy ze str. 6

Szkolnym zespołem promocji zdrowia w skład którego wchodzi m.in.: przedstawiciele nauczycieli, uczniów, rodziców i pracowników niepedagogicznych.

Na przełomie stycznia i lutego zostały przeprowadzone badania całej społeczności szkolnej pod kątem stopnia realizacji standardów Szkoły Promującej Zdrowie oraz został przygotowany raport z tych działań. Przeprowadzenie ewaluacji i prezentacja jej wyników to jeden z warunków o ubieganie się o certyfikat Szkoły Promującej Zdrowie.

Około 350 osób miało możliwość zapoznania się z wynikami tej ewaluacji podczas uroczystej gali, która była prowadzona przez Michała Rejniaka, uczniów i koordynatora Małgorzatę Jegier.

Prezentacja wyników ewaluacji przeplatana była różnymi aktywnościami uczniów w formie występów tanecznych, recytatorskich i animacyjnych. Cała społeczność na sali była włączona w działania prowadzone na scenie z podziałem na promocję zdrowia fizycznego, psychicznego, społecznego i duchowego. Po zakończonej gali, uczniowie z nauczycielami i rodzicami udali się do klas, gdzie dalej wspólnie świętowali przy wcześniej przygotowanych samodzielnie zdrowych potrawach.

Dla zaproszonych gości odbyła się Konferencja Szkół Promujących Zdrowie prowadzona przez Witolda Stawskiego, który poruszył tematykę standardów w SzPZ oraz procedury uzyskiwania Certyfikatu Wojewódzkiego i Krajowego Szkół Promujących Zdrowie.

### 3 i 4 kwietnia w Końskich odbywał się finał tegorocznej Olimpiady Matematycznej

Wśród 215 uczestników Olimpiady znalazło się dwóch uczniów Technikum Nowoczesnych Technologii w Kleszczowie. Kleszczowską szkołę reprezentowali: Piotr Chybalski (5t) oraz Szymon Urban (2m). Zadania były bardzo wymagające. Po dwóch dniach pięciogodzinnych zmagani, Komitet Główny Olimpiady wyłonił laureatów, a w ich gronie znalazł się uczeń klasy 2m – Szymon Urban. Wysoki wynik Szymona przyczynił się do powołania go na Zawody Matematyczne Państw Bałtyckich, które odbędą się w Tartu -Estonia w dniach od 14 do 18 listopada. W ramach wyróżnienia uczeń został zaproszony na Obóz Naukowy Olimpiady Matematycznej, który odbędzie się w Mszanie Dolnej w dniach od 2 do 15 czerwca. Szymon otrzymał również nagrodę specjalną im. Andrzeja Mąkowskiego za najlepiej zredagowane poprawne rozwiązanie zadania z finału LXXV Olimpiady Matematycznej. Podobną nagrodę otrzymało łącznie tylko czterech uczestników olimpiady. Piotr Chybalski- uczeń klasy 5t, również świetnie poradził sobie w tegorocznych zawodach. Zakończył je z tytułem finalisty. Warto zaznaczyć, iż tytuł finalisty i laureata Olimpiady Matematycznej wiąże się z wymiernymi korzyściami: zwolnienie z egzaminu maturalnego z matematyki

(100% z poziomu podstawowego i rozszerzonego) oraz ułatwiony wstęp na wybrane uczelnie wyższe.

### Panel ekspercki

9 kwietnia młodzież oraz dyrekcja Zespołu Szkół Ponadpodstawowych w Kleszczowie zorganizowali panel dyskusyjny pod nazwą „Młodzi Polacy w dynamicznie zmieniającym się świecie- perspektywy, znaczenia, wyzwania”. Debata z ekspertami odbyła się w auli szkolnej. W panelu udział wzięło 5 ekspertów, w tym przedstawiciele uczelni wyższych: dr Wioletta Duda oraz dr inż. Wioletta Sołtysiak z Uniwersytetu Jana Długosza w Częstochowie, mgr Iwona Kudlińska-Chróścicka z Uniwersytetu Łódzkiego oraz dr Tomasz Kopczyński z Uniwersytetu Śląskiego. Zaproszenie do grona specjalistów otrzymała także Joanna Guc, kierownik Referatu Zdrowia, Oświaty, Kultury i Promocji w Urzędzie Gminy w Kleszczowie. Podczas spotkania eksperci odpowiadali na pytania związane z różnorodnymi aspektami życia młodych ludzi w erze dynamicznych zmian, od możliwości zatrudnienia, problemami z posiadaniem własnego mieszkania, ścieżką rozwoju, po zmiany jakie czekają ich w kwestiach rozwoju metod kształcenia aż po wyzwania z jakimi muszą się mierzyć w dorosłości. Każdy z panelistów miał kilka minut na to by udzielił odpowiedzi na pytanie. Dyskusję moderowali uczniowie szkoły, dbając o spójność rozmowy i zadawanie kolejnych pytań.

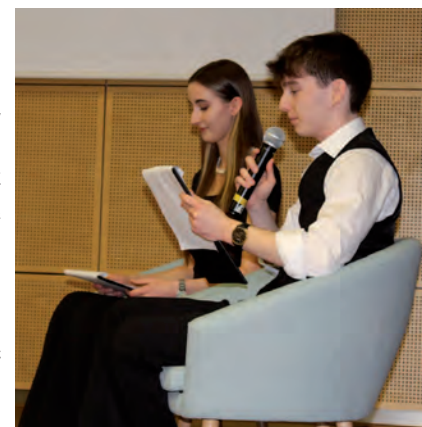

Debata z ekspertami stała na „akademickim” poziomie organizacji.

**GOPOWER**  
Energia dla Ciebie

Fotowoltaika

Magazyny energii

Pompy ciepła

Dofinansowania

Obsługa formalności

Serwis, termowizja

www.gopower.com.pl



**Telefon: 507 507 151**

## Ósmoklasiści na Dniu Otwartym w ZSP

Zespół Szkół Ponadpodstawowych w Kleszczowie tworzą Liceum Ogólnokształcące i Technikum Nowoczesnych Technologii. W tym roku szkolnym szkoła liczy 408 uczniów. Planowany jest nabór do dwóch klas liceum (językowej i ratowniczo-medycznej) oraz dwóch klas technikum (technik automatyk i technik mechatroniki).



Szkoła posiada bardzo dobrą bazę dydaktyczną i nowoczesne pracownie tematyczne, a zajęcia prowadzi wykwalifikowana kadra nauczycielska. Uczniowie ZSP w Kleszczowie wykazują się rokrocznie wysokimi wynikami zdawalności matur i egzaminów zawodowych. O zaangażowaniu uczniów świadczą ponadto liczne sukcesy osiągnięte w konkursach i zawodach na różnych szczeblach. Szkoła po raz kolejny w tym roku stanęła na podium Rankingu Perspektyw: Technikum Nowoczesnych Technologii zdobyło tytuł złotej szkoły, a Liceum - srebrnej. Młodzież ZSP w trwającym roku szkolnym wzięła udział w licznych olimpiadach, nie dość wymienić tutaj: olimpiadę geograficzną, informatyczną, matematyczną, języka polskiego, retoryczną, historyczną, statystyczną. Tradycją stał się już udział uczniów technikum w olimpiadach zawodowych. Zmagania w tych konkursach zaprowadziły uczniów na najwyższe miejsca i zagwarantowały im zaszczytne tytuły laureatów. **Najlepsi uczniowie** ze szkoły otrzymują stypendia fundowane przez Gminę Kleszczów. Klasy technikum objęte są patronatem PGE Górnictwo i Energetyka Konwencjonalna S.A. Praktyki zawodowe odbywają się w Kopalni Węgla Brunatnego jak i Elektrowni Bełchatów. Najzdolniejsi uczniowie technikum mogą liczyć na stypendia fundowane przez te właśnie zakłady. Swoje umiejętności młodzi kleszczowscy technicy doskonalią podczas praktyk zawodowych w nowoczesnych zakładach w Polsce i za granicą. W marcu liczna grupa uczniów klas IV technikum odbyła staż zawodowy w Dreźnie w ramach realizowanego przez szkołę programu. Uczniowie technikum budują swoją ścieżkę rozwoju edukacyjnego i zawodowego, przystępując do różnorodnych programów. Jednym z nich jest program stypendialny Queen Hedvig Scholarship wspierający uczniów wyróżniających się wynikami w nauce, zaangażowanych społecznie i wybitnie uzdolnionych. Stypendia w formie tygodniowego wyjazdu do Doliny Krzemowej w USA są przyznawane uczniom, którzy przejdą kwalifikacje 3-etapowego konkursu. Program Stypendialny obejmuje między innymi

wizytę w Stanford University, Berkley University of California, SRI International, w korporacjach takich, jak Google, LinkedIn, Microsoft. Uczniowie reprezentowali kleszczowskie technikum dwukrotnie: w roku 2022 i 2023. Szkoła współpracuje z uczelniami; uczniowie uczestniczą w warsztatach i wykładach organizowanych przez zaprzyjaźnione uczelnie: Uniwersytet Łódzki czy też Politechnikę Łódzką. Młodzież z klas językowych doskonali swoje umiejętności władania językami: angielskim, hiszpański i niemieckim (języki obce nauczane w szkole) podczas obozów zagranicznych, które na stałe wpisały się w kalendarz szkolnych wyjazdów. Swoją wiedzę licealiści dzielą się, organizując zajęcia językowe w przedszkolach i szkołach na terenie gminy Kleszczów. Uczniowie klasy ratowniczo-medycznej osiągają natomiast doskonałe sukcesy w zawodach związanych z udzielaniem pierwszej pomocy przedmedycznej. Ich umiejętności doceniane są przez specjalistów w zakresie ratownictwa medycznego, czego dowodem jest wysoka lokata zespołu ratowniczego kleszczowskiego liceum w Mistrzostwach Szkół



Średnich w Pierwszej Pomocy. Wśród uczniów technikum i liceum jest wiele osób talentowanych na terenie placówki. W ciągu roku szkolnego z powodzeniem konkurują ze szkołami z terenu powiatu i województwa. W szkolnych gablotach odnaleźć można liczne puchary za zajęcie czołowych miejsc w pływaniu, siatkówce, tenisie stołowym czy lekkoatletyce.

Kreatywność uczniów i nauczycieli owocuje licznymi przedsięwzięciami podejmowanymi na terenie placówki. W ciągu roku szkolnego odbywają się turnieje szachowe, akcje promujące czytelnictwo, spotkania integracyjne, uroczystości związane z obchodami świąt, kiermasze o charakterze charytatywnym. ZSP w Kleszczowie organizuje rokrocznie Dzień Otwarty. W tym roku ósmoklasiści zwiedzali szkołę 11 kwietnia. Na odwiedzających czekały liczne atrakcje, konkursy, pokazy. Można było z bliska przyjrzeć się pracowniom w szkole i pokojom w internacie. Dzień Otwarty był doskonałą okazją, aby porozmawiać z uczniami i nauczycielami ZSP w Kleszczowie, zapoznać się z ofertą edukacyjną i przekonać się, że naprawdę warto wybrać tę właśnie szkołę.

## Oferta dla klas I dla uczniów po szkole podstawowej rok szkolny 2024/2025

### LICEUM OGÓLNOKSZTAŁCĄCE im. Jana Pawła II

| Lp. | Symbol oddziału | Nazwa oddziału              | Przedmioty z rozszerzonym programem nauczania | Języki obce  | Przedmioty uwzględnione w procesie rekrutacji              | Przedmioty dodatkowe                    | Ilość uczniów |
|-----|-----------------|-----------------------------|---|--|--|---|---------------|
| 1   | I a             | Klasa językowa              | Język polski<br>Język angielski<br>Geografia  | Język angielski<br>Język niemiecki<br>Język hiszpański | Język polski<br>Matematyka<br>Język angielski<br>Geografia | Język hiszpański – 2 godz.              | 24<br>Max 28  |
| 2   | I b             | Klasa medycyna - ratownicza | Matematyka<br>Biologia<br>Chemia              | Język angielski<br>Język niemiecki                     | Język polski<br>Matematyka<br>Chemia<br>Biologia           | Zajęcia medycyna - ratownicze – 2 godz. | 24<br>Max 28  |

### TECHNIKUM NOWOCZESNYCH TECHNOLOGII im. Jana Pawła II

| Lp. | Symbol oddziału | Nazwa oddziału  | Przedmioty z rozszerzonym programem | Języki obce  | Przedmioty uwzględnione w procesie rekrutacji       | Ilość uczniów |
|-----|-----------------|---|-------------------------------------|--|---|---------------|
| 1   | I m             | <b>Technik mechatronik</b><br>Kwalifikacje:<br>● ELM.03 – Montaż, uruchamianie i konserwacja urządzeń i systemów mechatronicznych<br>● ELM.06 – Eksploatacja i programowanie urządzeń i systemów mechatronicznych | Matematyka<br>Fizyka                | Język angielski<br>Język niemiecki<br>Język angielski zawodowy | Język polski<br>Matematyka<br>Fizyka<br>Informatyka | 20<br>Max 24  |
| 2   | I t             | <b>Technik automatyk</b><br>Kwalifikacje:<br>● ELM.01 – Montaż, uruchamianie i obsługiwanie układów automatyki przemysłowej<br>● ELM.04 – Eksploatacja układów automatyki przemysłowej                            | Matematyka<br>Fizyka                | Język angielski<br>Język niemiecki<br>Język angielski zawodowy | Język polski<br>Matematyka<br>Fizyka<br>Informatyka | 20<br>Max 24  |

## KRÓTKO

→ ciąg dalszy ze str. 9

mln złotych EBITDA. Segment Ciepłownictwa osiągnął zysk EBITDA na poziomie 1 952 mln złotych. Segment Gospodarki Obiegu Zamkniętego osiągnął zysk EBITDA w wysokości 56 mln złotych. W 2023 roku po raz pierwszy uwzględnione zostały wyniki Segmentu Energetyki Kolejowej od daty przejścia tj. od 3 kwietnia 2023 roku. Wynik EBITDA wyniósł 1 243 mln złotych. Odpis na Fundusz Wypłaty Różnicy Ceny za rok 2023 w segmentach Energetyki Konwencjonalnej, Ciepłownictwa, Energetyki Odnawialnej, Energetyki Kolejowej i Obrotu wyniósł ok. 6 649 mln zł. Zysk raportowany EBITDA Grupy w 2023 roku wyniósł 10 028 mln zł. Na poziomie EBITDA powtarzalnej Grupa PGE odnotowała wynik w wysokości 10 722 mln złotych, na co główny wpływ miała zmiana rezerwy rekultywacyjnej w efekcie zmian stóp procentowych. Nakłady inwestycyjne wyniosły ok. 10 088 mln złotych, wobec ok. 7 053 mln złotych w porównywalnym okresie 2022 roku.

Szczegółowe wyniki operacyjne:

Łączna produkcja energii elektrycznej netto w 2023 roku w jednostkach wytwórczych PGE wyniosła 56,77 TWh, czyli o 14 proc. mniej niż w 2022 roku. Produkcja z węgla brunatnego wyniosła 29,8 TWh (o 25 proc. mniej r/r), z węgla kamiennego 18,8 TWh (spadek r/r o 8 proc.), a z gazu ziemnego 4,2 TWh (więcej o 51 proc. względem 2022 roku). Łączna produkcja ze źródeł odnawialnych Grupy PGE osiągnęła 2,7 TWh. Dodatkowo produkcja w elektrowniach szczytowo-pompowych wyniosła 1,2 TWh, o 26 proc. więcej niż w 2022 roku. Wolumen dystrybuowanej energii elektrycznej wyniósł 38,9 TWh. Sprzedaż energii elektrycznej do odbiorców finalnych wyniosła 34,7 TWh, czyli o 1 proc. więcej w skali roku. Wolumen sprzedaży ciepła wyniósł 49 PJ, spadając o 4 proc. w porównaniu do 2022 roku.

### Spotkanie w sprawie modernizacji i elektryfikacji linii kolejowej

Firma TPF Sp. z o.o. zaprasza mieszkańców gminy Kleszczów, do udziału w spotkaniach informacyjnych w sprawie modernizacji i elektryfikacji linii kolejowej. Firma TPF Sp. z o.o. na zlecenie PKP Polskich Linii Kolejowych S.A. realizuje zadanie pn.: „Modernizacja i elektryfikacja linii kolejowej nr 24 na odcinku Piotrków Trybunalski – Belchatów z wydłużeniem do Bogumitowa”. Projekt realizowany jest w ramach Programu Uzupełnienia Lokalnej i Regionalnej Infrastruktury Kolejowej – Kolej+ do 2029 roku. Wykonawca zaprasza mieszkańców gminy Kleszczów i gminy Kluki, do udziału w spotkaniach informacyjnych. Podczas spotkania zostaną zaprezentowane przyjęte rozwiązania projektowe, a także będzie możliwość zadania pytań przedstawicielom Wykonawcy. **Spotkanie dla mieszkańców gminy Kleszczów i gminy Kluki zaplanowano na 15 maja, w godz.: 16:00-18:00, na sali konferencyjnej Urzędu Gminy w Kleszczowie (ul. Główna 47).** Firma informuje również o spotkaniach dla mieszkańców sąsiednich gmin i miast: Piotrków Trybunalski, gminy Rozprza, gminy Wola Krzysztoporska – 13 maja w godzinach 16:00-18:00 w sali widowiskowej Gminnego Ośrodka Kultury w Woli Krzysztoporskiej przy ulicy Południowej 2. Belchatów oraz gminy Belchatów – 14 maja w godzinach 16:00-18:00 w sali koncertowej Miejskiego Centrum Kultury w Belchatowie – plac Narutowicza 1A. Spółka TPF zachęca również do wypełnienia ankiety w celu wyrażenia Parstwa opinii i przedstawienia ewentualnych sugestii, które mogą pomóc w lepszym dopasowaniu infrastruktury kolejowej. Na sprostowanie firma czeka do 20 maja.

### Nowe poradnie kardiologiczne w regionie

Od 1 kwietnia 2024 r. Łódzki NFZ podpisał umowy z 3 dodatkowymi nowymi poradniami kardiologicznymi. Jedną z nich mieści się w Belchatowie. Łódzki Oddział Wojewódzki Narodowego

→ ciąg dalszy na str. 14

## Wypalanie traw i nieużytków rolnych niebezpieczne i karalne

**J**ak co roku na wiosnę Komenda Powiatowa Państwowej Straży Pożarnej w Belchatowie włącza się w ogólnopolską kampanię edukacyjno-informacyjną „Stop Pożarom Traw”.

Gdy tylko rozpoczynają się pogodne dni od razu odnotowujemy pierwsze przypadki pożarów traw na nieużytkach rolnych, łąkach, pasach przydrożnych i torowiskach. W ubiegłym roku tj. 2023 odnotowaliśmy 39 przypadków pożarów traw. Tendencja ta wzrasta lawinowo wraz z utrzymywaniem się przez dłuższy okres ładnej pogody. W 94% przypadków to człowiek odpowiada za przyczynę powstania pożaru traw – mówi dla Informatora Kleszczowskiego st. kpt. Michał Wieczorek, *oficer prasowy KP PSP Belchatów*.

Strażacy zwracają się z gorącym apelem aby zaprzestać tej praktyki, gdyż niesie to za sobą poważne negatywne skutki niszcząc faunę i florę oraz niesie za sobą konsekwencje prawne.

O tym, że postępowanie takie jest niedozwolone mówi m.in. ustawa z dnia 16 kwietnia 2004 r. o ochronie przyrody (Dz. U. z 2018 r., poz. 142 z późn. zm.), art. 124. „Zabrania się wypalania łąk, pastwisk, nieużytków, rowów, pasów przydrożnych, szlaków kolejowych oraz trzcinowisk i szuwarów”. Art. 131 pkt. 12: „Kto (...) wypala łąki, pastwiska, nieużytki, rowy, pasy przydrożne, szlaki kolejowe, trzcinowiska lub szuwary... – podlega karze aresztu albo grzywny”.

Art. 30 ust. 3 ustawy z dnia 28 września 1991 r. o lasach (Dz. U. z 2017 r. Nr 12, poz. 59 z późn. zm.); „w lasach oraz na terenach śródlądowych, jak również w odległości do 100 m od granicy lasu, zabrania się działań i czynności mogących wywołać niebezpieczeństwo, a w szczególności:

- rozniecenia ognia poza miejscami wyznaczonymi do tego celu przez właściciela lasu lub nadleśniczego, korzystania z otwartego płomienia, wypalania wierzchniej warstwy gleby i pozostałości roślinnych”.

Za wykroczenia tego typu grożą surowe sankcje: Art. 82 ustawy z dnia 20 maja 1971r. Kodeksu wykroczeń (Dz. U. z 2018 r., poz. 618 z późn. zm.) – kara aresztu, nagany lub grzywny, której wysokość w myśl art. 24, § 1 może wynosić od 20 do 5000 zł. Art. 163. § 1 ustawy z dnia 6 czerwca 1997 r. Kodeks karny (Dz. U. z 2017r. poz. 2204 z późn. zm.) stanowi: „Kto spowoduje zdarzenie, które zagraża życiu lub zdrowiu wielu osób albo mieniu w wielkich rozmiarach, mające postać pożaru, podlega karze pozbawienia wolności od roku do lat 10”.

### STATYSTYKA

W 2023 roku w Polsce strażacy interweniowali **21206** razy przy pożarach traw i nieużytków rolnych.

Najwięcej pożarów traw i nieużytków w 2023 roku miało miejsce w miesiącach: marcu: **3632**, lipcu: **3628** i czerwcu: **2985**. W skali roku liczba jest następująca:

Styczeń: **515**  
Luty: **405**  
Marzec: **3632**  
Kwiecień: **2514**  
Maj: **2604**  
Czerwiec: **2985**  
Lipiec: **3628**  
Sierpień: **2504**  
Wrzesień: **1500**  
Październik: **589**  
Listopad: **172**  
Grudzień: **158**

Niestety w 2023 roku w pożarach traw i nieużytków, odnotowano:

Liczba ofiar śmiertelnych: **3**  
Liczba osób rannych: **36**  
Zużyto wody: **58 629 m<sup>3</sup>** (58 629 431 l)  
Powierzchnia: **5 774 ha** (57,7 km<sup>2</sup>)  
Suma strat popożarowych: **68 992 900 PLN**  
Średni czas trwania akcji: **56 min. i 36 s.**

Wyjazd do pożarów traw średnio co **10 min.**

*Tekst opracowany podstawie informacji Oficera Prasowego KP PSP w Belchatowie oraz ARIMR.*

Agencja Rozwoju Regionalnego „ARREKS” Sp. z o. o. serdecznie zaprasza pracowników działów kadrowych na szkolenie pt. **„Zakładowy Fundusz Świadczeń Socjalnych po zmianach w 2024 roku”**, które poprowadzi Pani Joanna Patyk.

Termin i miejsce szkolenia: 20 maja br. (zapisy do 15 maja) - sala szkoleniowa przy ul. Główniej 122 w Kleszczowie. Szczegółowe informacje pod adresem: [s.kedziak@arreks.com.pl](mailto:s.kedziak@arreks.com.pl)

**Zakładowy Fundusz Świadczeń Socjalnych**

## Wyniki wyborów samorządowych - 2024

**7** kwietnia 2024 roku odbyły się wybory samorządowe. W gminie Kleszczów frekwencja wyniosła 75,24 proc. Liczba kart ważnych 3761, liczba uprawnionych do głosowania 4999.

Wyniki głosowania na Wójta Gminy Kleszczów:

CHOJNOWSKI Sławomir – KWW SŁAWOMIR CHOJNOWSKI: 14,69 proc. (547 głosów)

JARZĄBEK Kamil Aleksander – KWW KAMIL JARZĄBEK: 11,33 proc. (422 głosów)

MACIEJEWSKI Rafał Janusz – KWW RAFAŁ MACIEJEWSKI: 15,47 proc. (576 głosów)

MICHAŁEK Dariusz – KW STOWARZYSZENIE WSPÓLNA GMINA KLESZCZÓW: 30,43 proc. (1133 głosów)

TARKOWSKA Kazimiera – KWW KAZIMIERA TARKOWSKA: 28,07 proc. (1045 głosów)

W wyborach przeprowadzonych w dniu 7 kwietnia 2024 r. żaden z 5 kandydatów nie został wybrany na Wójta Gminy Kleszczów, ponieważ nie otrzymał więcej niż połowę ważnie oddanych głosów. Skład Informatora Kleszczowskiego odbywał się przed drugą turą wyborów, którą wyznaczono na 21 kwietnia 2024 r.

**Kandydaci, którzy uzyskali mandat radnego:**

- PIĄTCZAK Marcin Piotr, okręg wyborczy nr 1, Dębina, Żłobnica;
- RETKOWSKI Kamil Piotr, okręg wyborczy nr 2, Antoniówka, Kocielizna;
- OLCZAK Jan, okręg wyborczy nr 3, Kleszczów: ul. Gliniana, ul. Główna od nr 75 do nr 117 (nieparzyste), ul. Główna od nr 124 do nr 186, ul. Główna nr 119A, ul. Główna nr 188, ul. Słoneczna, ul. Sosnowa, ul. Zielona
- REJNIAK Michał Jan, okręg wyborczy nr 4, Kleszczów: ul. Cicha, ul. Dojazdowa, ul. Główna od nr 59 do nr 61 (nieparzyste), ul. Główna od nr 78 do nr 120 (parzyste), ul. Główna nr 69, ul. Główna nr 76, ul. Krótka, ul. Niska, ul. Ogrodowa, ul. Osiedlowa, ul. Poprzeczna, ul. Szkolna, ul. Wysoka;
- DĄBRÓWKA Renata Maria, okręg wyborczy nr 5, Kleszczów: ul. Boczna, ul. Główna nr 2, ul. Główna od nr 2B do nr 57A, ul. Główna od nr 60 do nr 72 (parzyste), ul. Łączna, ul. Milenijna, ul. Polna, ul. Sportowa, ul. Urzędowa;
- ADAMUS Katarzyna, okręg wyborczy nr 6 w wyborach, Kleszczów: ul. Brzozowa, ul. Jaśminowa, ul. Kwiatowa, ul. Leśna, ul. Spacerowa, ul. Topolowa, ul. Wrzosowa, ul. Wspólna, ul. Źródłana;
- PODAWCA-KORDOWSKA Beata Katarzyna, okręg wyborczy nr 7, Kleszczów: ul. Chabrowa, ul. Irysowa, ul. Jagodowa, ul. Jarzębino-wa, ul. Kalinowa, ul. Krokusowa, ul. Liliowa, ul. Malinowa, ul. Miła, ul. Południowa, ul. Poziomkowa, ul. Różana, ul. Słonecznikowa, ul. Tulipanowa, ul. Wiśniowa, ul. Wschodnia;
- JARZĄBEK Kamil Aleksander, okręg wyborczy nr 8, Łękińsko: ul. Łąkowa, ul. Miła, ul. Północna, ul. Rolna, ul. Słoneczna, ul. Ustronna;

- BĘBNOWSKI Roman Bogumił, okręg wyborczy nr 9, Łękińsko: ul. Akacyjowa, ul. Długa, ul. Poprzeczna.
- KSIĄŻEK Adam Stanisław, okręg wyborczy nr 10, Adamów, Łękińsko: ul. Klonowa, ul. Leśna, ul. Modrzewiowa, ul. Szkolna, ul. Topolowa;
- SAMBOR Arkadiusz Sławomir, okręg wyborczy nr 11, Bogumiłów, Czyżów, Kamień, Rogowiec, Stefanowizna;
- KUCNER Kamil Andrzej, okręg wyborczy nr 12, Wola Grzymalina-Kolonia, Wolica;
- KRUSZYŃSKI Ryszard Józef, okręg wyborczy nr 13, Łuszczanowice: ul. Brylantowa, ul. Bursztynowa, ul. Diamentowa, ul. Miła, ul. Perłowa, ul. Szafrówowa, ul. Turkusowa, ul. Złota od nr 1 do nr 91 (nieparzyste), ul. Złota od nr 2 do nr 80 (parzyste);
- JAKUBIK Karol Marcin, okręg wyborczy nr 14, Łuszczanowice: ul. Rubinowa, ul. Sportowa od nr 2 do końca;
- ŚLUGA Sławomir Bronisław, okręg wyborczy nr 15, Łuszczanowice: ul. Opalowa, ul. Złota od nr 84 do nr 186 (parzyste), ul. Złota od nr 93 do nr 193 (nieparzyste), ul. Sportowa 1, Łuszczanowice-Kolonia.

### Wójt Gminy Kleszczów

#### zamieszcza wyciąg z ogłoszenia o ustnym przetargu nieograniczonym na sprzedaż nieruchomości gruntowej w dniu 22 maja 2024 roku

1. Nieruchomość położona jest w Wolicy, gmina Kleszczów, pow. bełchatowski, woj. łódzkie oznaczona w ewidencji gruntów obrębem geodezyjnym 19, jako działka nr **238/9** o powierzchni **0,5034 ha**. Działka posiada urzędową księgę wieczystą nr PT1B/00047533/8.
2. Nieruchomość jest objęta obowiązującym miejscowym planem zagospodarowania przestrzennego zatwierdzonym Uchwałą Rady Gminy Kleszczów Nr XLIX/470/2014 z dnia 20 czerwca 2014 r. (Dz. Urz. Województwa Łódzkiego 2014 r. poz. 2913), w sprawie zmiany miejscowego planu zagospodarowania przestrzennego miejscowości Wolica znajduje się w strefie 7 MN – zabudowa mieszkaniowa jednorodzinna oraz 6RM – zabudowa zagrodowa.
3. Szczegółowe informacje w przedmiocie zagospodarowania nieruchomości można uzyskać w Urzędzie Gminy Kleszczów, w Kleszczowie, ul. Główna 47, pok. 28, tel. 44 731 66 50.
4. Wzdłuż działki od strony drogi gminnej przez wieś, przebiega sieć kanalizacji teletechnicznej oraz gazowej. Nabywca zobowiąże się do ustanowienia nieodpłatnej służebności przesyłu w pasie 3,0 m od granicy działki, na czas nieokreślony na rzecz Właściciela sieci, polegającej na nieograniczonym prawie dostępu do przebiegających przez działkę sieci wraz z prawem wejścia i wjazdu na działkę w celu dokonywania konserwacji remontów usuwania awarii modernizacji oraz przebudowy sieci.
5. Cena wywoławcza nieruchomości położonej w Wolicy wynosi **95 000,00 zł netto**.
6. Nabywca nieruchomości zgodnie z przepisami ustawy z dnia 11 marca 2004r. podatku od towarów i usług (Dz. U. z 2024 r. poz. 361) do ceny nabycia ustalonej w przetargu zobowiązany będzie uiścić należny podatek VAT w wysokości obowiązującej w dniu sprzedaży a także ponieść koszty związane z zawarciem umowy kupna.

**Przetarg odbędzie się w Urzędzie Gminy Kleszczów, ul. Główna 47 dnia 22 maja 2024 r. w sali nr 16 o godz.: 10.30.**

6. Zgłoszenie do przetargu oraz wadium w kwocie 9 500,00 zł płatne w pieniądzu musi znajdować się na rachunku Gminy Kleszczów w Banku Spółdzielczym w Kleszczowie nr **30 8978 0008 0000 0244 2000 1950** w terminie do dnia **17.05.2024 r.** (włącznie), przy czym wpłata wadium nie powoduje naliczenia odsetek od zdeponowanej kwoty.

Pełna treść ogłoszenia oraz regulamin przetargu znajduje się na tablicy ogłoszeń Urzędu Gminy w Kleszczowie, ul. Główna 47, 97-410 Kleszczów oraz publikowana jest na stronach internetowych [www.kleszczow.pl](http://www.kleszczow.pl) oraz w Biuletynie Informacji Publicznej [www.bip.kleszczow.pl](http://www.bip.kleszczow.pl), w zakładce Gospodarka Nieruchomościami. Dodatkowe informacje można uzyskać w Urzędzie Gminy w Kleszczowie, ul. Główna 47, Referat Ochrony Środowiska i Gospodarki Gruntami, pok. 26 lub pod tel. 44 7316631 lub 44 7316655.



## NASZE USŁUGI



Fotowoltaika



Instalacje elektryczne



Pompy ciepła



Rekuperacja



Magazyny energii

☎ 660 002 675

🌐 [HTTPS://RADMAR-OZE.PL](https://radmar-oze.pl)

✉ [BIURO@RADMAR-OZE.PL](mailto:BIURO@RADMAR-OZE.PL)



## KRÓTKO

→ ciąg dalszy ze str. 12

Funduszu Zdrowia stara się sukcesywnie zwiększać dostęp do leczenia kardiologicznego dla mieszkańców województwa. Leczenie w poradniach specjalistycznych nie jest finansowo limitowane przez NFZ, co oznacza, że NFZ zapłaci za wszystkich przyjętych pacjentów. Od 1 kwietnia pacjenci na podstawie skierowania mogą leczyć się bezpłatnie w 3 nowych poradniach kardiologicznych:

American Heart of Poland w Bełchatowie, przy ul. Wojska Polskiego 62, tel. 44 715 97 16

Instytut Zdrowia Medicall w Piotrkowie Trybunalskim, przy ul. Wojska Polskiego 77, tel. 662 107 803  
MEGAMED w Piotrkowie Trybunalskim przy ul. Polnej 13/13A tel. 44 645 08 00, 44 647 58 77

Do tej pory w powiecie piotrkowskim były dwie poradnie kardiologiczne: w NZOZ Kardiomed oraz w Samodzielnym Szpitalu Wojewódzkim w Piotrkowie Trybunalskim. W powiecie bełchatowskim świadczenia udzielane były w bełchatowskim szpitalu.

### Sprawdzamy jak przebiegają prace w rejonie ulicy Rolnej w Łękińsku

Przypomnijmy inwestycja obejmuje budowę układu drogowego, ze zjazdami indywidualnymi do działek, oraz budowę towarzyszącej infrastruktury technicznej.

Za infrastrukturę towarzyszącą rozumiemy oświetlenie uliczne, sieć wod-kan, kanalizację deszczową, sieć gazową, kanalizację telekomunikacyjną a także sieci: elektroenergetyczną średniego napięcia SN, elektroenergetyczną niskiego napięcia wraz z budową przyłączy do działek przyległych do budowanych dróg.

Długość budowanego układu drogowego wynosi w części I ok. 1,27 km, a w części II ok. 1,91 km. Realizowana inwestycja jest podzielona na dwa odrębne zadania: obszar pomiędzy ul. Łąkową i ul. Rolną (część I) oraz obszar na wschód od ul. Rolnej (część II).

### Co już się udało zrobić?

W części I zaawansowanie robót ogółem jest na poziomie 20,94%, w części II – 32,30%.

Zróżnicowane zaawansowanie w poszczególnych branżach wynika ze specyfiki prac, bo np. prace drogowe, których wartość w obu częściach wynosi około 50% całej inwestycji, mogą być realizowane dopiero po wcześniejszym wykonaniu głębiej ułożonej infrastruktury sieciowej, na obydwu zadaniach są jeszcze w fazie początkowej.

W miarę postępu robót instalacyjnych i otwierania się frontu dla robót drogowych wykonywana jest warstwa stabilizująca pod jezdniami. Obecnie na zadaniu II również rozpoczęto prace brukarskie – układanie krawężnika granitowego.

Wykonawcą, którego oferty w postępowaniu przetargowym na wykonanie obu części były najkorzystniejsze, jest Trakcja S.A. z s. w Warszawie. W zawartych w kwietniu 2023.r. umowach wynagrodzenie wykonawcy brutto zostało ustalone na kwotę 17 062 548,43 zł dla części I oraz 30 175 507,69 zł dla części II. Termin realizacji robót, z uwzględnieniem okresów zimowych, przypada na 19 kwietnia 2025 r.

## Odpady w Rogowcu. Co dalej?

**P**odczas jednego z zebrań wiejskich jakie organizowane były na terenie gminy Kleszczów, szczególnie zainteresowanie mieszkańców wywołał problem odpadów w Rogowcu. Tematem zajmowaliśmy się już wielokrotnie, podczas bezpośrednich rozmów z mieszkańcami, ale i na łamach Informatora Kleszczowskiego. Rogowiec nadal boryka się z istotnym problemem w postaci miejsca magazynowania odpadów, powstałego na skutek prowadzenia działalności w sposób niezgodny z wydanymi zezwoleniami, stanowiącego realne zagrożenie dla lokalnej społeczności. Wobec tego wyznania gmina Kleszczów nie pozostaje bierna. W ciągu ostatnich lat złożono kilkadziesiąt pism i apeli do różnych organów oraz instytucji, wzywając do podjęcia niezwłocznych działań mających na celu usunięcie odpadów. Pisma miały różny charakter tj.: inicjujące kontrole prowadzone przez WIOŚ, czy też informujące organ właściwy o naruszeniach. Były także takie z prośbą o sprawdzenie czy prowadzona działalność jest zgodna z warunkami określonymi w wydanych decyzjach.

Należy podkreślić, że usunięcie odpadów w Rogowcu nie mieści się w kompetencjach Wójta Gminy. Z wniosku Starosty Bełchatowskiego o rozstrzygnięcie sporu o właściwość pomiędzy Marszałkiem Województwa Łódzkiego a Starostą Bełchatowskim w przedmiocie wskazania organu właściwego do prowadzenia postępowania w trybie art. 26a ustawy z dnia 14 grudnia 2012 r. o odpadach dotyczącego podjęcia działań polegających na usunięciu

odpadów z działek nr 1060/10 oraz 1060/2 w miejscowości Rogowiec, gm. Kleszczów Postanowienie Naczelnego Sądu Administracyjnego z dnia 24 maja 2022 r. sygn. akt III OW 204/21 wskazuje Marszałka Województwa Łódzkiego jako organ właściwy. Wójt Gminy Kleszczów, poza inicjowaniem kontroli i interwencji (m.in. wystąpienia do WIOŚ, Marszałka Województwa Łódzkiego, Starosty Bełchatowskiego, Powiatowego Inspektora Nadzoru Budowlanego, Straży Pożarnej) nie dysponuje żadnymi narzędziami prawnymi umożliwiającymi wymuszenie na organie właściwym w sprawie realizacji jego ustawowych zadań. Zbieranie i przetwarzanie odpadów dokonywało się w oparciu o decyzje Starosty Bełchatowskiego.

Pod koniec lutego tego roku Urząd Gminy Kleszczów skierował do Urzędu Marszałkowskiego kolejne pismo z prośbą o informację na jakim etapie jest postępowanie w sprawie usunięcia odpadów. Otrzymaliśmy odpowiedź, iż wobec podmiotów zobowiązanych do usunięcia odpadów podjęto decyzje o nałożeniu po cztery grzywny w celu przymuszenia, każdorazowo o maksymalnej możliwej wysokości tj. po 50 tys. zł. Egzekucja nałożonych grzywnien pozostaje aktualnie bezskuteczna. Kolejnym krokiem jest przystąpienie do zastosowania środka egzekucyjnego w postaci wykonania zastępczego usunięcia odpadów. Pismem z 1 marca 2024 roku Urząd Marszałkowski potwierdził zabezpieczenie w budżecie na 2024 r. funduszy na zastępcze usunięcie nielegalnie zdeponowanych odpadów.

## SPORT I REKREACJA

### W sobotę, 6 kwietnia w Warszawie karatecy „Omegi” Kleszczów startowali w XXIV Mistrzostwach Polski

#### Shorin-Ryu & Okinawa Kobudo.



Walczyć o najwyższe trofea mistrzowskie pojechali w 5-osobowym składzie. Sukces odniosła Daria Gołasa, w kat. KATA seniorki kyu wywalczyła tytuł wicemistrzyni Polski zajmując drugie miejsce w swojej kategorii. W kat. KATA startowali także juniorzy młodsi Jan Szataniak, zajął V miejsce, Szymon Kuber - VI miejsce, w kat. Shuyo Waza Kumite zajęli VI miejsce. Natomiast Adam Tanasiewicz i Karolina Wieczorek uplasowali się poza finałową ósemką. Trenerem zawodników jest Zbigniew Berłowski.

### W weekend 6-7 kwietnia 2024 roku hala Makowskiego Centrum Kultury stała się...

areną niezwykłych zmagania tenisistów stołowych z całego województwa łódzkiego. Omega Kleszczów znowu zablasyła swoim występem, zdobywając aż trzy cenne medale. Lena Zawisłak okazała się niekwestionowaną gwiazdą turnieju, błyszcząc zarówno w grze pojedynczej, jak i podwójnej. Jej złote medale to prawdziwy symbol dominacji i umiejętności. W grze mieszanej Lena wywalczyła srebrny medal, demonstrując wszechstronność i elastyczność w każdej sytuacji. Szymon Kumor także zanotował imponujący występ w singlu juniorów. Mimo ogromnej konkurencji, zdołał zająć szanowne 12 miejsce, odnosząc jedno zwycięstwo. Filip Tkacz także włożył wiele wysiłku, rozgrywając sparringi i przygotowując się do nadchodzących Młodzieżowych Mistrzostw Województwa.



# Rozkład jazdy autobusów

## LINIA KLESZCZÓW – BEŁCHATÓW, BEŁCHATÓW – KLESZCZÓW

Linia Nr 1 – Kleszczów – Wolica – Rogowiec – Bełchatów

| L.P | Tam 1       | Przystanki                                   | Przystanki                                   | Pow 2       | L.P |
|-----|-------------|--|--|-------------|-----|
|     | <b>D, M</b> |  |  | <b>D, M</b> |     |
| 1   | 08.20       | Kleszczów 13 (ul. Główna)                    | Kleszczów 21 (ul. Sportowa)                  | 13.13       | 39  |
| 2   | 08.22       | Łękińsko 1 (ul. Północna)                    | Łękińsko 33 (ul. Modrzewiowa)                | 13.04       | 38  |
| 3   | 08.25       | Łękińsko 32 (ul. Modrzewiowa)                | Czyżów 2 (ul. Stalowa)                       | 12.57       | 37  |
| 4   | 08.32       | Czyżów 1 (ul. Stalowa)                       | Czyżów 8 (ul. Stalowa)                       | 12.55       | 36  |
| 5   | 8.34        | Czyżów 7 (ul. Stalowa)                       | Łękińsko 11 (ul. Akacyjowa)                  | 12.46       | 35  |
| 6   | 08.40       | Łękińsko 7 (ul. Szkolna)                     | Wolica 4                                     | 12.44       | 34  |
| 7   | 08.43       | Łękińsko 10 (ul. Akacyjowa)                  | Wolica 15                                    | 12.42       | 33  |
| 8   | 08.45       | Wolica 3                                     | Łękińsko 17                                  | 12.40       | 32  |
| 9   | 08.54       | Łuszczanowice 12 (ul. Złota)                 | Łuszczanowice 11 (ul. Złota)                 | 12.36       | 31  |
| 10  | 08.57       | Łuszczanowice 8 (ul. Złota)                  | Łuszczanowice 7 (ul. Złota)                  | 12.33       | 30  |
| 11  | 09.01       | Kleszczów 10 (ul. Główna)                    | Kleszczów 7 (ul. Główna)                     | 12.32       | 29  |
| 12  | 09.02       | Kleszczów 8 (ul. Główna)                     | Kleszczów 3 (ul. Główna)                     | 12.31       | 28  |
| 13  | 09.03       | Kleszczów 6 (ul. Główna)                     | Kleszczów 1                                  | 12.30       | 27  |
| 14  | 09.04       | Kleszczów 4 (ul. Główna)                     | Łuszczanowice 5 (ul. Złota)                  | 12.29       | 26  |
| 15  | 09.05       | Kleszczów 2 (ul. Główna)                     | Łuszczanowice 3 (ul. Złota)                  | 12.28       | 25  |
| 16  | 09.06       | Łuszczanowice 6 (ul. Złota)                  | Łuszczanowice 1 (ul. Złota)                  | 12.27       | 24  |
| 17  | 09.07       | Łuszczanowice 4 (ul. Złota)                  | Antoniówka 6                                 | 12.26       | 23  |
| 18  | 09.08       | Łuszczanowice 2 (ul. Złota)                  | Żłobnica 2                                   | 12.24       | 22  |
| 19  | 09.09       | Antoniówka 6                                 | Żłobnica 6                                   | 12.23       | 21  |
| 20  | 09.10       | Żłobnica 1                                   | Żłobnica 8                                   | 12.22       | 20  |
| 21  | 09.11       | Żłobnica 3                                   | Żłobnica 10                                  | 12.18       | 19  |
| 22  | 09.16       | Dębina 1                                     | Kamień 2                                     | 12.09       | 18  |
| 23  | 09.26       | Kamień 1                                     | Bogumiłów                                    | 12.06       | 17  |
| 24  | 09.29       | Bogumiłów                                    | Rogowiec 2                                   | 11.59       | 16  |
| 25  | 09.37       | Rogowiec 1                                   | Słok II                                      | 11.53       | 15  |
| 26  | 09.43       | Słok I                                       | Rząsawa II                                   | 11.51       | 14  |
| 27  | 09.45       | Rząsawa I                                    | Oleśnik V                                    | 11.50       | 13  |
| 28  | 09.46       | Oleśnik VI                                   | Oleśnik IV                                   | 11.49       | 12  |
| 29  | 09.47       | Oleśnik III                                  | Oleśnik I                                    | 11.47       | 11  |
| 30  | 09.49       | Oleśnik II                                   | Bełchatów, Woj. Polskiego 168 P              | 11.45       | 10  |
| 31  | 09.51       | Bełchatów, Woj. Polskiego 168L Zamoście L    | Bełchatów, Woj. Polskiego / Wiadukt          | 11.44       | 9   |
| 32  | 09.53       | Bełchatów, Woj. Polskiego 126L               | Bełchatów, Woj. Polskiego / Rondo P          | 11.41       | 8   |
| 33  | 09.55       | Bełchatów, Woj. Polskiego / Rynek L          | Bełchatów, 9 Maja / Most                     | 11.39       | 7   |
| 34  | 09.57       | Bełchatów, 9 Maja / Boczna                   | Bełchatów 1 Maja I Przychodnia               | 11.37       | 6   |
| 35  | 09.58       | Bełchatów 1 Maja II Przychodnia              | Bełchatów Piłsudskiego/Urząd Skarbowy I      | 11.35       | 5   |
| 36  | 10.00       | Bełchatów Piłsudskiego/Urząd Skarbowy II     | Bełchatów Sienkiewicza                       | 11.34       | 4   |
| 37  | 10.01       | Bełchatów Sienkiewicza                       | Bełchatów, Al. Włókniarzy / CPN              | 11.33       | 3   |
| 38  | 10.02       | Bełchatów, Al. Włókniarzy / CPN              | Bełchatów, Czaplinecka 92 P                  | 11.31       | 2   |
| 39  | 10.04       | Bełchatów, Czaplinecka 85A L                 | Bełchatów Droga wewnętrzna szpital krańcówka | 11.30       | 1   |
| 40  | 10.05       | Bełchatów Droga wewnętrzna szpital krańcówka |  |             |     |

D – kursuje w dni robocze od poniedziałku do piątku (oprócz świąt)

M – nie kursuje w dniach 24 i 31 XII

 Kurs obsługiwany jest autobusem niskopodwoziowym po wcześniejszej informacji na dzień przed planowanym wyjazdem. Kontakt telefoniczny tel: 44 731 58 58 , lub e-mail: sekretariat@zkkleszczow.pl

## LINIA KLESZCZÓW – BRUDZICE

| Nr przystanku | Tam 1    | Przystanki           | Przystanki           | Pow 2    | Nr przystanku |
|---------------|----------|----------------------|----------------------|----------|---------------|
|               | <b>S</b> |                      |                      | <b>S</b> |               |
| 41            | 16.05    | Kleszczów Solpark    | Kleszczów Apteka     | 16.25    | 05            |
| 3509/04       | 16.12    | Brudzice Plac 3 Maja | Kleszczów Solpark    | 16.22    | 41            |
|               |          |                      | Brudzice Plac 3 Maja | 16.15    | 3509/4        |

S – kursuje w dni nauki szkolnej

Rodzaj wykonywanej usługi: Komunikacja ekspresowa

Liczba pojazdów niezbędna do wykonywania codziennych przewozów – 1

Osoba zarządzająca transportem: Krzysztof Jasnos – Prezes Zarządu

## LINIA KLESZCZÓW – ROGOWIEC - BEŁCHATÓW – KLESZCZÓW

Linia Nr 2 – Kleszczów – Rogowiec – Bełchatów

| L.P | Tam 1    | Przystanki                                   | Przystanki                                   | Pow 2    | L.P |
|-----|----------|--|--|----------|-----|
|     | <b>S</b> |  |  | <b>S</b> |     |
| 1   | 14.45    | Kleszczów 21 (ul. Sportowa)                  | Kleszczów 17 (ul. Ogrodowa)                  | 17.20    | 26  |
| 2   | 14.46    | Kleszczów 10 (ul. Główna)                    | Łuszczanowice 5 (ul. Złota)                  | 17.16    | 25  |
| 3   | 14.47    | Kleszczów 8 (ul. Główna)                     | Łuszczanowice 3 (ul. Złota)                  | 17.14    | 24  |
| 4   | 14.49    | Kleszczów 4 (ul. Główna)                     | Antoniówka 6                                 | 17.12    | 23  |
| 5   | 14.50    | Kleszczów 2 (ul. Główna)                     | Żłobnica 2                                   | 17.10    | 22  |
| 6   | 14.51    | Żłobnica 1                                   | Żłobnica 4                                   | 17.09    | 21  |
| 7   | 14.53    | Żłobnica 3                                   | Żłobnica 6                                   | 17.04    | 20  |
| 8   | 14.59    | Dębina 1                                     | Żłobnica 8                                   | 17.01    | 19  |
| 9   | 15.08    | Kamień 1                                     | Kamień 2                                     | 17.00    | 18  |
| 10  | 15.13    | Bogumiłów                                    | Bogumiłów                                    | 16.54    | 17  |
| 11  | 15.23    | Rogowiec 1                                   | Rogowiec 2                                   | 16.52    | 16  |
| 12  | 15.31    | Słok I                                       | Słok II                                      | 16.37    | 15  |
| 13  | 15.38    | Rząsawa I                                    | Rząsawa II                                   | 16.34    | 14  |
| 14  | 15.41    | Oleśnik VI                                   | Oleśnik V                                    | 16.33    | 13  |
| 15  | 15.43    | Oleśnik III                                  | Oleśnik IV                                   | 16.32    | 12  |
| 16  | 15.45    | Oleśnik II                                   | Oleśnik I                                    | 16.31    | 11  |
| 17  | 15.47    | Bełchatów, Woj. Polskiego 168 L              | Bełchatów, Woj. Polskiego 169 P              | 16.29    | 10  |
| 18  | 15.49    | Bełchatów, Woj. Polskiego 126L               | Bełchatów, Woj. Polskiego / Wiadukt          | 16.27    | 9   |
| 19  | 15.53    | Bełchatów, Woj. Polskiego / Rynek L          | Bełchatów, Woj. Polskiego / Rondo P          | 16.25    | 8   |
| 20  | 15.57    | Bełchatów, Czaplinecka 85A L                 | Bełchatów, 9 Maja / Most                     | 16.23    | 7   |
| 21  | 16.00    | Bełchatów Droga wewnętrzna szpital krańcówka | Bełchatów 1 Maja I Przychodnia               | 16.21    | 6   |
| 22  |          |  | Bełchatów Piłsudskiego/Urząd Skarbowy I      | 16.20    | 5   |
| 23  |          |  | Bełchatów Sienkiewicza                       | 16.18    | 4   |
| 24  |          |  | Bełchatów, Al. Włókniarzy / CPN              | 16.17    | 3   |
| 25  |          |  | Bełchatów, Czaplinecka 92 P                  | 16.16    | 2   |
| 26  |          |  | Bełchatów Droga wewnętrzna szpital krańcówka | 16.15    | 1   |

S – kursuje w dni nauki szkolnej

L – lewa strona – lokalizacja przystanku,

P – prawa strona – lokalizacja przystanku

 Kurs obsługiwany jest autobusem niskopodwoziowym po wcześniejszej informacji na dzień przed planowanym wyjazdem.

Kontakt telefoniczny tel: 44 731-58-58, lub e-mail: sekretariat@zkkleszczow.pl

**LINIA KLESZCZÓW – BEŁCHATÓW, BEŁCHATÓW – KLESZCZÓW****Linia Nr 3 Kleszczów – Wolica – Bełchatów**

| L.P | Tam 1 | Przystanki                                   | Przystanki                                   | Pow 2 | L.P |
|-----|-------|--|--|-------|-----|
|     | D, M  |  |  | D, M  |     |
|     |       |  | Kleszczów 9 (ul. Główna)                     | 21.50 | 44  |
|     |       |  | Kleszczów 7 (ul. Główna)                     | 21.48 | 43  |
|     |       |  | Kleszczów 5 (ul. Główna)                     | 21.46 | 42  |
|     |       |  | Kleszczów 3 (ul. Główna)                     | 21.45 | 41  |
|     |       |  | Kleszczów 1 (ul. Główna)                     | 21.44 | 40  |
|     |       |  | Antoniówka 6                                 | 21.42 | 39  |
|     |       |  | Żłobnica 2                                   | 21.39 | 38  |
|     |       |  | Żłobnica 4                                   | 21.38 | 37  |
|     |       |  | Żłobnica 6                                   | 21.37 | 36  |
|     |       |  | Żłobnica 8                                   | 21.35 | 35  |
|     |       |  | Kamień skrzyżowanie                          | 21.34 | 34  |
|     |       |  | Dębina 2                                     | 21.32 | 33  |
|     |       |  | Żłobnica 7                                   | 21.26 | 32  |
|     |       |  | Żłobnica 5                                   | 21.21 | 31  |
|     |       |  | Żłobnica 3                                   | 21.19 | 30  |
|     |       |  | Żłobnica 1                                   | 21.16 | 29  |
|     |       |  | Antoniówka 6                                 | 21.12 | 28  |
|     |       |  | Kleszczów 2 (ul. Główna)                     | 21.10 | 27  |
|     |       |  | Kleszczów 4 (ul. Główna)                     | 21.09 | 26  |
|     |       |  | Kleszczów 8 (ul. Główna)                     | 21.07 | 25  |
| 1   | 16.30 | Kleszczów 10 (ul. Główna)                    | Kleszczów 17 (ul. Ogrodowa)                  | 21.06 | 24  |
| 2   | 16.33 | Łuszczanowice 7 (ul. Złota)                  | Łuszczanowice 8 (ul. Złota)                  | 21.02 | 23  |
| 3   | 16.35 | Łuszczanowice 11 (ul. Złota)                 | Łuszczanowice 12 (ul. Złota)                 | 20.59 | 22  |
| 4   | 16.39 | Łękińsko 17                                  | Wolica 3                                     | 20.50 | 21  |
| 5   | 16.41 | Łękińsko 15                                  | Łękińsko 10 (ul. Akacyjowa)                  | 20.48 | 20  |
| 6   | 16.43 | Wolica 4                                     | Łękińsko 4 (ul. Szkolna)                     | 20.47 | 19  |
| 7   | 16.46 | Łękińsko 11 (ul. Akacyjowa)                  | Łękińsko 3 (ul. Modrzewiowa)                 | 20.45 | 18  |
| 8   | 16.51 | Czyżów 9 (ul. Piaskowa)                      | Czyżów 10 (ul. Piaskowa)                     | 20.39 | 17  |
| 9   | 17.06 | Słok I                                       | Rogowiec 2                                   | 20.25 | 16  |
| 10  | 17.09 | Rzasała I                                    | Słok II                                      | 20.22 | 15  |
| 11  | 17.12 | Oleśnik VI                                   | Rzasała II                                   | 20.21 | 14  |
| 12  | 17.14 | Oleśnik III                                  | Oleśnik V                                    | 20.19 | 13  |
| 13  | 17.17 | Oleśnik II                                   | Oleśnik IV                                   | 20.18 | 12  |
| 14  | 17.19 | Bełchatów, Woj. Polskiego 168 L              | Oleśnik I                                    | 20.16 | 11  |
| 15  | 17.21 | Bełchatów, Woj. Polskiego 126L               | Bełchatów, Woj. Polskiego 169 P              | 20.15 | 10  |
| 16  | 17.25 | Bełchatów, Woj. Polskiego / Rynek L          | Bełchatów, Woj. Polskiego/ Wiadukt           | 20.14 | 9   |
| 17  | 17.28 | Bełchatów, Czaplinska 85A L                  | Bełchatów, Woj. Polskiego / Rondo P          | 20.11 | 8   |
| 18  | 17.30 | Bełchatów Droga wewnętrzna szpital krańcówka | Bełchatów, 9 Maja / Most                     | 20.10 | 7   |
|     |       |  | Bełchatów 1 Maja I Przychodnia               | 20.08 | 6   |
|     |       |  | Bełchatów Piłsudskiego/ Urząd Skarbowy I     | 20.06 | 5   |
|     |       |  | Bełchatów Sienkiewicza                       | 20.05 | 4   |
|     |       |  | Bełchatów, Al. Włókniarzy / CPN              | 20.04 | 3   |
|     |       |  | Bełchatów, Czaplinska 92 P                   | 20.02 | 2   |
|     |       |  | Bełchatów Droga wewnętrzna szpital krańcówka | 20.00 | 1   |

D- kursuje w dni robocze od poniedziałku do piątku (oprócz świąt)

M- nie kursuje w dniach 24 i 31 XII



**Kurs w każdy pierwszy wtorek i piątek miesiąca obsługiwany jest autobusem niskopodwoziowym po wcześniejszej informacji na dzień przed planowanym wyjazdem.**

**Kontakt telefoniczny tel: 44 731-58-58, lub e-mail: sekretariat@zkkleszczow.pl**

**LINIA W (WAKACYJNA) KLESZCZÓW – ROGOWIEC-KAMIEŃ – KLESZCZÓW**

| L.P | Tam 1 | Przystanki                | Pow 2 | L.P |
|-----|-------|---------------------------|-------|-----|
| 1   | 07.00 | Kleszczów Zakład          | 08.06 | 16  |
| 2   |       | Kleszczów 10 (ul. Główna) | 08.05 | 15  |
| 3   |       | Kleszczów 8 (ul. Główna)  | 08.04 | 14  |
| 4   |       | Kleszczów 6 (ul. Główna)  | 08.03 | 13  |
| 5   |       | Kleszczów 4 (ul. Główna)  | 08.02 | 12  |
| 6   |       | Kleszczów 2               | 08.01 | 11  |
| 7   |       | Antoniówka 6              | 07.58 | 10  |
| 8   |       | Żłobnica 2                | 07.56 | 9   |
| 9   |       | Żłobnica 4                | 07.55 | 8   |
| 10  |       | Żłobnica 6                | 07.54 | 7   |
| 11  |       | Żłobnica 8                | 07.53 | 6   |
| 12  |       | Żłobnica 10               | 07.51 | 5   |
| 13  |       | Dębina 1                  | 07.49 | 4   |
| 14  |       | Kamień 1                  | 07.36 | 3   |
| 15  |       | Bogumiłów                 | 07.33 | 2   |
| 16  | 07.20 | Rogowiec 1                | 07.25 | 1   |

W – kursuje we wtorki i czwartki dni robocze w okresie wakacyjnym

**LINIA KLESZCZÓW****Linia Nr 4 Kleszczów – Wolica-Kleszczów Kleszczów – Biłgoraj - Kleszczów**

| L.P | Tam 1 | Przystanki                    | Przystanki                | Pow 2 | L.P |
|-----|-------|-------------------------------|---------------------------|-------|-----|
| 1   | 11.00 | Kleszczów 10 (ul. Główna)     | Kleszczów 7 (ul. Główna)  | 13.20 | 22  |
| 2   | 11.03 | Łuszczanowice 7 (ul. Złota)   | Kleszczów 5 (ul. Główna)  | 13.18 | 21  |
| 3   | 11.06 | Łuszczanowice 11 (ul. Złota)  | Kleszczów 3 (ul. Główna)  | 13.17 | 20  |
| 4   | 11.10 | Łękińsko 17                   | Kleszczów 1 (ul. Główna)  | 13.16 | 19  |
| 5   | 11.13 | Wolica 16                     | Antoniówka 6              | 13.10 | 18  |
| 6   | 11.15 | Wolica 4                      | Żłobnica 2                | 13.03 | 17  |
| 7   | 11.18 | Łękińsko 11 (ul. Akacyjowa)   | Żłobnica 4                | 13.00 | 16  |
| 8   | 11.20 | Łękińsko 5 (ul. Szkolna)      | Żłobnica 8                | 12.57 | 15  |
| 9   | 11.24 | Czyżów 8 (ul. Stalowa)        | Dębina 2                  | 12.55 | 14  |
| 10  | 11.26 | Czyżów 4 (ul. Stalowa)        | Kamień 2                  | 12.43 | 13  |
| 11  | 11.28 | Łękińsko 32 (ul. Modrzewiowa) | Rogowiec 2                | 12.33 | 12  |
| 12  | 11.30 | Kleszczów 10 (ul. Główna)     | Rogowiec 1                | 12.17 | 11  |
| 13  |       |                               | Kamień 1                  | 12.07 | 10  |
| 14  |       |                               | Dębina 1                  | 11.55 | 9   |
| 15  |       |                               | Żłobnica 7                | 11.53 | 8   |
| 16  |       |                               | Żłobnica 3                | 11.50 | 7   |
| 17  |       |                               | Żłobnica 1                | 11.47 | 6   |
| 18  |       |                               | Antoniówka 6              | 11.40 | 5   |
| 19  |       |                               | Kleszczów 2 (ul. Główna)  | 11.36 | 4   |
| 20  |       |                               | Kleszczów 6 (ul. Główna)  | 11.35 | 3   |
| 21  |       |                               | Kleszczów 8 (ul. Główna)  | 11.33 | 2   |
| 22  |       |                               | Kleszczów 10 (ul. Główna) | 11.30 | 1   |

L/P – kursuje we wtorki i czwartki w dni robocze za wyjątkiem okresu wakacyjnego.