



# Kleszczowski Informator

## Po dwuletniej przerwie...

... wróciło święto gminy Kleszczów. „Skromniejsze niż dawniej obchody Dni Kleszczowa wynikają z wprowadzonych przez nas ograniczeń w wydatkach - informował wójt Sławomir Chojnowski, otwierając plenerowy festyn. - Było to konieczne po zmianie granic naszej gminy przez Radę Ministrów. W wyniku tej decyzji bardzo ważni dla nas podatnicy stali się podatnikami sąsiedniej Gminy Bełchatów”.

Pomimo chłodnej, niestabilnej pogody, sąsiadujący z SOL-PARKIEM parking, na którym zorganizowano imprezę, przeżywał prawdziwe obłędzenie. Z każdą kolejną godziną ciasniej robiło się pod sceną i przy osłoniętych parasolami stołach biesiadnych. Dla spragnionej plenerowych zabaw publiczności zagrali w Kleszczowie: zespół Defis, Szymon Wydra & Carpe Diem, Kubańczyk i Jacek Stachurski. Na koniec była jeszcze dyskoteka, poprowadzona przez DJ Sofi.



Więcej na str. 16

## ZET Transport inwestuje w Bogumiłowie

ZET Transport to jedna z największych firm działających na rynku transportu, spedycji i logistyki. Jest zaawansowanym technologicznie przedsiębiorstwem świadczącym usługi transportowe na terenie Europy i zachodniej części Azji. To zarazem firma zdecydowana na rozszerzenie swojej działalności poprzez uruchomienie oddziału w gminie Kleszczów.



14 czerwca trójstronną umowę inwestycyjną podpisali Sławomir Chojnowski - wójt gminy, Robert Krzympiec - wiceprezes zarządu Fundacji Rozwoju Gminy Kleszczów i Roman Urbański - członek zarządu FRGK. Ze strony inwestora podpis złożył Jan Załubski - prezes zarządu ZET Transport.

Więcej na str. 2

## Mapa informuje o zagrożeniach

Jeden z punktów oznaczono opisem „grupowanie się małoletnich zagrożonych demoralizacją”, kolejny to „nielegalne rajdy samochodowe”, jeszcze inny - „nielegalne wysypiska śmieci”. Mowa o trzech punktach, które zostały zaznaczone na aktualnej Krajowej Mapie Zagrożeń Bezpieczeństwa (dostęp - 15 czerwca br.).

Nie są to bynajmniej jedyne miejsca naszej gminy, w których - w wyniku zgłoszeń mieszkańców - zaznaczono występowanie zagrożeń. Do wymienionego już katalogu dodać należy: „przekraczanie dozwolonej prędkości”, „niewłaściwą infrastrukturę drogową”, „niewłaściwe parkowanie”.

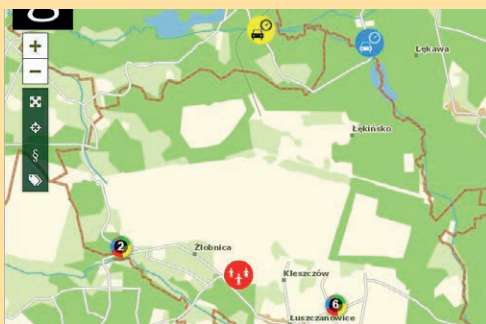

Fot. ze strony [www.policja.pl](http://www.policja.pl)

Więcej na str. 6

## Wyjadą na wakacyjne obozy

A więc wszystko jasne. Znamy już miejsca letniego wypoczynku i terminy wyjazdu na obozy, których organizatorów wybrał Gminny Ośrodek Kultury w Kleszczowie. Uczniów najmłodszych klas czeka tygodniowy pobyt w Murzasichlu, albo 10-dniowy w Mielnie-Unieściu (na zdjęciu).

W tym samym, nadbałtyckim ośrodku, ale w innych terminach będą przebywać zapisani na wyjazd uczniowie starszych klas szkół podstawowych. Dwanaście dni (licząc z podróżą) spędzą na wakacjach w bułgarskiej Warmie uczniowie szkół ponadpodstawowych oraz studenci.



Więcej na str. 12

Fot. ze strony [www.bałtyk.mielno.ta.pl](http://www.bałtyk.mielno.ta.pl)

## KRÓTKO

### Korzystają z oferty UTW

Stowarzyszenie Uniwersytet Trzeciego Wieku Gminy Kleszczów zorganizowało pobyt rekreacyjno-leczniczy w sanatorium w Cieplicach dla zapisanych wcześniej uczestników. Pierwsza grupa wyjechała 22 maja, druga 29 maja, a trzecia - 5 czerwca.

W okresie letnim stowarzyszenie zapowiedziało organizację integracyjnych spotkań w plenerze. Najbliższe spotkanie na terenie altany biwakowej w Rezerwacie „Luszczanowice” zaplanowane zostało na czwartek 14 lipca. Informację o odpłatności oraz osobach, które przyjmują zgłoszenia znaleźć można na stronie <https://utwkleszczow.pl>.

### ESBANK podsumował rok

28 maja przedstawiciele ESBANKU Banku Spółdzielczego podsumowali rok 2021 i wybrali Radę Nadzorczą na kadencję 2022-26. Po raz pierwszy zebranie odbyło się w składzie powiększonym o delegatów z tzw. III Grupy Członkowskiej, reprezentujących przejęty z początkiem tego roku Bank Spółdzielczy w Kleszczowie. Zarząd pochwalił się, że w roku 2021 po wzroście o blisko 130 mln zł suma bilansowa przekroczyła 1 mld zł, a wynik finansowy netto był o blisko 1,5 mln zł wyższy rok do roku. Cały „Raport roczny” dostępny jest w formacie PDF na stronie [www.esbank.pl](http://www.esbank.pl). W 11-osobowej Radzie Nadzorczej, wybranej na nową kadencję znalazło się dwoje przedstawicieli dawnego BS w Kleszczowie - Jądwa Podawca i Tadeusz Kuśmierk.

### „Zielony” konkurs w powiecie

Starostwo Powiatowe w Bełchatowie zaprasza do konkursu „Najpiękniejszy balkon, taras i przestrzeń osiedlowa Powiatu Bełchatowskiego”. Partnerem konkursu została firma prowadząca sprzedaż artykułów do wykańczania wnętrz oraz artykułów i sadzonek ogrodniczych - Brico Marche. Nagrody przewidziane dla laureatów konkursu na najładniejszy taras i najładniejszy balkon wynoszą 1 tys. zł za I miejsce; 700 zł za II miejsce i 300 zł za III miejsce. Nagroda dla najładniejszej przestrzeni osiedlowej będzie tylko jedna i wyniesie 4 tys. zł. W konkursie mogą być przyznane również wyróżnienia - nagrody rzeczowe.

Zgłoszenia przyjmowane są do 31 sierpnia br. Szczegółowy regulamin oraz formularz zgłoszenia - na stronie [www.powiat-belchatowski.pl/powiat-t70/aktualnosci-a75/najpiekniejsze-balkon-taras-i-przestrzen-osiedlowa-r17242](http://www.powiat-belchatowski.pl/powiat-t70/aktualnosci-a75/najpiekniejsze-balkon-taras-i-przestrzen-osiedlowa-r17242).

### Do wyboru, do koloru

Na portalu [MojeStypendium.pl](http://MojeStypendium.pl) znajdują się aktualne oferty stypendiów, konkursów i staży. Korzystanie z obszernej i stale aktualizowanej bazy jest bezpłatne i dostępne dla każdego. Ofertę programów stypendialnych, konkursów i staży sprawdzimy dzięki wyszukiwarce. Można w niej zawęzić skalę poszukiwań do konkretnej grupy docelowej, rodzaju stypendium, zasięgu danej pomocy stypendialnej i rodzaju organizacji, która stypendium oferuje.

JS

## Inwestycja na ponad 10 ha

**S**półka ZET Transport specjalizuje się zarówno w transporcie FTL, czyli całopojazdowym, jak i transporcie LTL nazywanym drobnicowym, a także w przewozie produktów w kontrolowanej temperaturze. W branży TSL ZET Transport stawia na rozwój sektora intermodalnego. W 2016 r. firma poszerzyła działalność o usługi przewozu drogowego przesyłek lotniczych. W Grupie ZET funkcjonują dwa zagraniczne oddziały: w Austrii oraz na Słowacji. Firma dysponuje też dwoma agencjami celnymi.

Koncepcja inwestycji na terenie Kleszczowskiej Strefy Przemysłowej w Bogumiłowie zakłada połączenie działalności produkcyjnej, magazynowej i dystrybucyjnej. W ramach projektu mają być realizowane usługi magazynowania, przeładunku, produkcji opakowań, wyposażenia oraz sprzętu do zabezpieczenia towarów w trakcie transportu. Chodzi m.in. o skrzynie, belki rozporowe, napinacze, maty, kliny, haki, łańcuchy. Budynki wraz z niezbędną infrastrukturą umożliwiającą sprawną dystrybucję towarów, zajmować mają działkę liczącą ponad 10 ha.

Dzięki tej nowej inwestycji powstać ma kilkadziesiąt miejsc pracy. Realizacja przedsięwzięcia zajmie cztery lata. W ramach trójstronnej umowy inwestycyjnej gmina zgodziła się na podłączenie zakładu do sieci elektroenergetycznej i innych mediów.

K. Kmieciak

## Odnaczeni za długoletnią służbę

**6** czerwca kilkunastoosobowa grupa pracowników Urzędu Gminy w Kleszczowie oraz pracowników jednostek organizacyjnych gminy wyjechała do Łódzkiego Urzędu Wojewódzkiego, by odebrać przyznane przez Prezydenta RP odznaczenia. Medal Złoty za Długoletnią Służbę otrzymali: Maria Bujacz - emerytowany kierownik Gminnego Ośrodka Pomocy Społecznej w Kleszczowie, Sławomira Mrozowicz - dyrektor Gminnego Ośrodka Kultury w Kleszczowie i Dorota Paciorek - dyrektor przedszkola w Łękińsku.

Najliczniejszą grupę odznaczanych stanowiły osoby, uhonorowane Medalem Srebrnym za Długoletnią Służbę. W tym gronie znajdujemy nazwiska Violetty Kacperk - dyrektor Gminnej Biblioteki Publicznej w Kleszczowie oraz dziewięciorga pracowników Urzędu Gminy w Kleszczowie. Są to: Agnieszka Kowalska, Aneta Malicka, Małgorzata Moreń, Kalina Pierzak, Karol Podawca, Aleksandra Rejek i Sławomir Wysmułek. Magdalena Muskała i Danuta Piróg odbiorą przyznane medale w innym terminie.

Medalem Brązowym za Długoletnią Służbę zostało odznaczonych czworo pracowników Urzędu Gminy w Kleszczowie. 6 czerwca odznaczenia odebrały Anna Borowik i Magdalena Kaczmarek, natomiast Jan Popiołek i Izabela Szymurska zrobią to w innym terminie.

Na pamiątkowym zdjęciu, udostępnionym przez Łódzki Urząd Wojewódzki widzimy odznaczone osoby w towarzystwie wicewojewody Karola Młynarczyka.



Fot. Mariusz Romek



\* \* \*

Medal za Długoletnią Służbę to polskie odznaczenie cywilne ustanowione w styczniu 1938 roku. Było nadawane za pracę w służbie państwowej lub instytucjach publicznych. Po 10 latach służby pełnionej po 11 listopada 1918 roku uzyskiwało się brązowy medal, po 20 latach - srebrny, a po 30 latach miał być przyznawany medal złoty.

Odnaczenie zostało przywrócone do systemu odznaczeń państwowych w Polsce w 2007 roku. Zachowany został trzystopniowy podział. „Medal za Długoletnią Służbę” przyznaje Prezydent Rzeczypospolitej Polskiej jako nagrodę za wzorowe, wyjątkowo sumienne wykonywanie obowiązków wynikających z pracy zawodowej w służbie Państwa.

JS

## Udzielone wotum zaufania oraz absolutorium

**D**zień Samorządu Terytorialnego przypadający na 27 maja był zarazem dniem kolejnego posiedzenia Rady Gminy Kleszczów. W porządku tej sesji znalazły się ważne punkty, podsumowujące pracę wójta gminy oraz kierowanej przez niego administracji za rok 2021. Mowa tu o przyjęciu „Raportu o stanie Gminy Kleszczów za rok 2021” oraz o głosowaniach: nad wotum zaufania dla wójta gminy, nad zatwierdzeniem sprawozdania finansowego za miniony rok oraz nad udzieleniem wójtowi absolutorium z tytułu wykonania budżetu za 2021 rok.

Do udziału w debacie nad raportem, który 17 maja został zamieszczony na stronie BIP, zostali zaproszeni mieszkańcy gminy Kleszczów. Mogli zabrać głos po dostarczeniu do przewodniczącej Rady Gminy Kleszczów pisemnego zgłoszenia, popartego podpisami co najmniej 20 osób. Przed rozpoczęciem majowej sesji okazało się, że żaden z mieszkańców gminy nie zdecydował się na udział w debacie. „Raport” został przyjęty po niezbyt długiej dyskusji z udziałem radnych.



Rada Gminy Kleszczów wraz z wójtem Sławomirem Chojnowskim

W głosowaniu nad uchwałą w sprawie udzielenia wotum zaufania wójtowi uczestniczyło 14 radnych. Głos „za” oddało 10 osób, głos „przeciw” - 3, natomiast jeden radny nie oddał głosu. Tyle samo głosów „za” oddano na uchwałę w sprawie zatwierdzenia sprawozdania finansowego za rok 2021, a następnie - w sprawie udzielenia absolutorium.

„Raport” jest dokumentem o objętości blisko 120 stron. Został zamieszczony na internetowej stronie i jest ciągle dostępny pod linkiem [www.bip.kleszczow.pl/res/serwis/pliki/29606197?version=1.0](http://www.bip.kleszczow.pl/res/serwis/pliki/29606197?version=1.0).

JS

## Karty dostępu do PSZOK

**O**d 1 lipca 2022 r. korzystanie z PSZOK znajdującego się na terenie gminy Kleszczów możliwe będzie wyłącznie z użyciem kart dostępu. Posiadają one indywidualny numer identyfikacyjny. Do otrzymania karty dostępu konieczne jest złożenie wniosku w Urzędzie Gminy w Kleszczowie. Szczegółowe informacje o obowiązującej w tym zakresie procedurze, a także wzory obowiązujących wniosków, znaleźć można na stronie <https://eko.kleszczow.pl/pszok>. Pierwsza karta dostępu do PSZOK jest wydawana bezpłatnie.

Zgodnie z wprowadzonymi regulacjami:

- dla nieruchomości zamieszkałej zabudowanej budynkiem jednorodzinny oraz nieruchomości zamieszkałej zabudowanej budynkiem wielolokalowym, gdzie wprowadzono system odbioru odpadów komunalnych jak w zabudowie jednorodzinnej wydawana jest 1 karta na nieruchomość/lokal mieszkalny;
- dla nieruchomości zamieszkałej zabudowanej budynkiem wielolokalowym wydawana jest 1 karta na każdy lokal mieszkalny w tej nieruchomości.

Warto pamiętać o tym, że w przypadku zgubienia (utruty) karty należy złożyć kolejny wniosek i uiścić opłatę w wysokości 100 zł.

Urząd Gminy w Kleszczowie  
ul. Główna 47 97-410 Kleszczów  
tel. 44 731-66-10

Karta dostępu do PSZOK



219998

## KOMUNIKATY

### Będą kary za przekroczenie terminu

Tylko do 30 czerwca właściciele budynków mogą przekazywać informacje do Centralnej Bazy Emisyjności Budynków (CEEB) odnoszące się do źródeł ogrzewania. Deklarację musi złożyć każdy właściciel / zarządca budynku mieszkalnego i niemieszkalnego, w którym znajduje się źródło ciepła.

Są dwa sposoby złożenia deklaracji: • drogą elektroniczną: przez Internet, za pomocą profilu zaufanego, podpisu kwalifikowanego lub e-dowodu na stronie: [www.zone.gunb.gov.pl](http://www.zone.gunb.gov.pl), • w formie papierowej: wypełniony formularz można przesać lub złożyć osobiście w Urzędzie Gminy. Druki formularzy wraz ze wzorami są dostępne na stronie: [www.gunb.gov.pl](http://www.gunb.gov.pl).

### Ważne dla uczniów i studentów

Fundacja Rozwoju Gminy Kleszczów przypomina o projekcie skierowanym do najwybitniejszych uczniów i studentów - mieszkańców gminy Kleszczów. Przed złożeniem wniosku warto dokładnie przeczytać „Regulamin nagradzania najwybitniejszych uczniów i studentów przez Fundację Rozwoju Gminy Kleszczów - „PLEBISCYT TALENT” (na stronie <https://frgk.pl/dokumenty-do-pobrania>).

Terminy składania wniosków: • uczniowie - najpóźniej do dnia 30 czerwca br., • studenci - najpóźniej do dnia 15 lipca br. Informacje w sprawie plebiscytu można również uzyskać telefonicznie, dzwoniąc pod nr: 44/ 731-46-36 lub 534-555-224.

### Przypomnienie dla właścicieli psów

Powiatowy Lekarz Weterynarii w Bechacie przypomina o obowiązku szczepienia psów przeciwko wściekliznie. Lekarz przypomina, iż obowiązkowe szczepienie psów przeciwko wściekliznie wykonuje się w terminie 30 dni od ukończenia przez psa 3 miesiąca życia, a następnie nie rzadziej niż co 12 miesięcy od dnia ostatniego szczepienia.

Więcej informacji na temat wścieklizny, a także jej charakterystycznych objawów u człowieka oraz u zwierząt znaleźć można w ulotce, która 2 czerwca została zamieszczona na gminnej stronie, w „Aktualnościach”.

(opr. JS)

## Ważna informacja dla rolników

Gminny Ośrodek Pomocy Społecznej w Kleszczowie informuje, że rolnicy zamieszkali i prowadzący gospodarstwo rolne na terenie Gminy Kleszczów mogą składać wnioski o pomoc za szkody poniesione w uprawach rolnych. Wsparcie jest realizowane zgodnie z uchwałą nr XV/140/2019 Rady Gminy Kleszczów z dnia 28 listopada 2019 roku w sprawie wprowadzenia lokalnego programu pomocy społecznej dla rolników zmienioną uchwałą nr XLVI/576/2022 Rady Gminy Kleszczów z dnia 31 marca 2022 r.

Program określa szczegółowe zasady i tryb udzielania w latach 2020 - 2023 pomocy pieniężnej rolnikom, u których w gospodarstwach rolnych lub prowadzonych działach specjalnych produkcji rolnej wystąpiły szkody w uprawach w wyniku zaistnienia zdarzeń losowych w szczególności: przymrozków wiosennych, ujemnych skutków przezimowania, suszy, powodzi lub podtopienia, deszczu ulewnego, gradu, pioruna, huraganu lub wichury.

Druki wniosków są dostępne w Gminnym Ośrodku Pomocy Społecznej w Kleszczowie i na stronie internetowej [www.gops.bip.kleszczow.pl](http://www.gops.bip.kleszczow.pl) w zakładce „Programy i strategię”. Wniosek można składać w Gminnym Ośrodku Pomocy Społecznej w Kleszczowie każdorazowo w momencie wystąpienia wymienionych zdarzeń. Do wniosku należy dołączyć nakaz płatniczy z bieżącego roku, wypis z rejestru gruntów lub zaświadczenie z Urzędu Gminy potwierdzające posiadanie ziemi, dokumenty (imienne faktury) potwierdzające wydatki na zakup materiału siewnego, nawozów, środków ochrony roślin, oprysków, kosztów wynajęcia maszyn rolniczych do wykonania prac w gospodarstwie itp.

## SALUS - harmonogram na lipiec

**K**leszczowska Przychodnia Salus informuje o przyjęciach lekarzy specjalistów planowanych w lipcu br. Rejestracja pacjentów Przychodni Salus jest prowadzona od poniedziałku do piątku w godz. 8.00-18.00, tel. 44/ 731-30-80.

| L.P. | PORADNIA SPECJALISTYCZNA            | LEKARZ                                       | TERMIN              | GODZINA    |
|------|-------------------------------------|--|---------------------|------------|
| 1.   | Pediatryczna z alergologią          | dr n. med. Violetta Gołąbek                  | 08.07               | 10-17      |
| 2.   | Pediatryczna z alergologią          | dr n. med. Violetta Gołąbek                  | 22.07               | 10-17      |
| 3.   | Pediatryczna                        | dr n. med. Anna Socha-Banasiak               | 09.07               | 8-14       |
| 4.   | Pediatryczna                        | dr n. med. Anna Socha-Banasiak               | 23.07               | 8-14       |
| 5.   | Urologiczna                         | lek. med. Janusz Nowak                       | 25.07               |            |
| 6.   | Otolaryngolog                       | lek. med. Izabela Zawadziło                  | 06.07               | 14.30-18   |
| 7.   | Otolaryngolog dziecięcy             | dr n. med. Agata Makowska-Piontek            | 13.07               | 15.30-18   |
| 8.   | Dermatologiczna                     | dr n. med. Ewa Trzcńska-Bill                 | 09.07               | 9-14       |
| 9.   | Dermatologiczna                     | dr n. med.<br>Katarzyna Wyrzykowska-Rabe     | 05.07               | 10-14      |
| 10.  | Dermatologiczna                     | dr n. med.<br>Katarzyna Wyrzykowska-Rabe     | 19.07               | 12-16      |
| 11.  | Ginekolog. - położnicza             | prof. dr n. med. Dariusz Borowski            | 05.07               | 9.30-13.30 |
| 12.  | Ginekolog. - położnicza             | dr n. med. Jacek Błaszczuk                   | 11.07               | 16-18      |
| 13.  | Ginekolog. - położnicza             | dr n. med. Jacek Błaszczuk                   | 25.07               | 16-18      |
| 14.  | Ginekolog. - położnicza             | dr n. med. Dorota Wyrwas                     | 12.07               | 9-14       |
| 15.  | Ginekolog. - położnicza             | dr n. med. Dorota Wyrwas                     | 26.07               | 9-14       |
| 16.  | Ginekolog. - położnicza             | lek. med. Radosław Pigoń                     | 06.07               | 8-13       |
| 17.  | Ginekolog. - położnicza             | lek. med. Radosław Pigoń                     | 13.07               | 8-13       |
| 18.  | Pulmonologiczna                     | lek. med. Tomasz Mydłowski                   | 23.07               | 8.30-14    |
| 19.  | Neurologiczna                       | lek. med. Beata Kostrzewa                    | 01.07               | 9-14       |
| 20.  | Neurologiczna                       | lek. med. Beata Kostrzewa                    | 15.07               | 9-14       |
| 21.  | Endokrynologiczna                   | prof. dr hab. n. med.<br>Ewa Sewerynek       | 20.07               | 9-14       |
| 22.  | Diabetologiczna                     | dr n. med. Konrad Walczak                    | 09.07               | 8.30-14    |
| 23.  | Diabetologiczna                     | dr n. med. Konrad Walczak                    | 23.07               | 8.30-14    |
| 24.  | Ortopedyczna dla dzieci             | prof. dr hab. n. med.<br>Kryspin Niedzielski | 27.07               | 14-18      |
| 25.  | Ortopedyczna                        | lek. med. Adam Godzieba                      | 07.07               | 13-18      |
| 26.  | Ortopedyczna                        | lek. med. Adam Godzieba                      | 21.07               | 13-18      |
| 27.  | Ortopedyczna                        | lek. med. Łukasz Łabęcki                     | 14.07               | 15.30-18   |
| 28.  | Ortopedyczna                        | lek. med. Łukasz Łabęcki                     | 28.07               | 15.30-18   |
| 29.  | Chirurgiczna                        | dr n. med. Marek Staniaszczuk                | 18.07               | 11-14      |
| 30.  | Kardiologiczna                      | dr n. med. Urszula Faffik                    | 18.07               | 10-17      |
| 31.  | Kardiologiczna                      | dr n. med. Magdalena Wiewióra                | 14.07               | 9-14       |
| 32.  | Kardiologiczna                      | dr n. med. Magdalena Wiewióra                | 28.07               | 9-14       |
| 33.  | Endokrynologiczna                   | lek. med. Aneta Piotrowska                   | 28.07               | 9.30 -15   |
| 34.  | Okulistyczna                        | lek. med. Ewa Kaźmierczak                    | 15.07               | 9-14       |
| 35.  | Okulistyczna                        | lek. med. Ewa Kaźmierczak                    | 29.07               | 9-14       |
| 36.  | USG                                 | lek. radiolog Paweł Banaszek                 | 04.07               | 14-19      |
| 37.  | USG                                 | lek. radiolog Jakub Chrostowski              | w trakcie ustalania |            |
| 38.  | Specjalista pediatrii i alergologii | dr n. med. Elżbieta Dółka                    | każdy wtorek        | 12-14      |

## Harmonogram pracy gabinetu RTG

**K**leszczowska Przychodnia Salus podała harmonogram pracy gabinetu RTG na lipiec 2022 r. Pacjenci będą mogli zgłaszać się na wykonanie zdjęć rentgenowskich w każdy wtorek w godz. 10-18 (oprócz 5 lipca - urlop), w każdą środę w godz. 8-12 (oprócz 27 lipca - urlop) i każdy czwartek w godz. 14-18. Dodatkowo badania będą robione w soboty 9 i 23.07 w godz. 10-14.

## Poradnia Rehabilitacji

...w Przychodni SALUS będzie w lipcu działać zgodnie z zamieszczonym niżej harmonogramem:

### FIZJOTERAPIA

- dr n. med. Michał Kaczmarek

- 11.07. godz. 8-15.30, • 12.07. godz. 8-15,
- 14.07. godz. 8-15, • 15.07. godz. 8-15.30,
- 18.07. godz. 8-15, • 19.07. godz. 8-15,
- 20.07. godz. 8-15, • 22.07. godz. 8-15,
- 26.07. godz. 8-15, • 27.07. godz. 8-15,
- 28.07. godz. 8-15.

### FIZJOTERAPIA DOROSŁYCH

- dr n. med. Marcin Szczepanik

- 04.07. godz. 15-18, • 08.07. godz. 15-18,
- 18.07. godz. 15-18, • 22.07. godz. 15-18.

Kwalifikacja pacjentów - w każdym dniu przyjęć.

### FIZJOTERAPIA DOROSŁYCH

mgr specjalista fizjoterapii Anna Olbomska

- 06.07. godz. 15-18, • 20.07. godz. 15-18.

W każdym dniu przyjęć - kwalifikacja pacjentów

### PORADNIA REHABILITACJI

- dr n. med. Agnieszka Dobrowolska

- 13.07. godz. 11.30-16.

### FIZJOTERAPEUTKI

- Aleksandra Cyran, Julita Zagórska

- zgodnie z harmonogramem umieszczonym na stronie Przychodni Salus.

## Dla osób z trudnościami życiowymi

**SPOTKANIA ROZWOJOWE** to nowa inicjatywa GOPS w Kleszczowie oraz Zespołu Interdyscyplinarnego ds. Przeciwdziałania Przemocy w Rodzinie. Zostały zainicjowane 6 czerwca, a ich celem jest pomoc mieszkańcom gminy, którzy doświadczają różnego rodzaju trudności życiowych. Zajęcia prowadzone przez panią terapeutkę - pedagoga specjalnego, a zarazem profesjonalnego coacha, mają pomóc osobom, doświadczającym trudności życiowych. Celem spotkań jest m.in.: wprowadzenie świadomych zmian w życiu, poprawa relacji z innymi, pokonanie lęków, poprawa jakości życia.

**Spotkania rozwojowe dla dorosłych są organizowane w każdy poniedziałek w godzinach 15:00-18:00 w siedzibie Wiejskiego Ośrodka Kultury w Łękińsku.**

## Krwiodawcze sprawy

**ŚWIATOWY DZIEŃ KRWIODAWCY.** Obchodzone w czerwcę święto przypomina o Karlu Landsteinerze, austriackim immunologu, który za odkrycie grup krwi zdobył Nagrodę Nobla. W Zespole Szkół Ponadpodstawowych w Kleszczowie pamiętano o uczczeniu tego dnia, organizując okolicznościową akademię. Była to okazja do uhonorowania zasłużonych dawców z najbliższych miejscowości, a także do wręczenia nagród uczniom, zaangażowanym we współpracę z Gminnym Klubem HDK PCK w Kleszczowie.

- *Zespół Szkół Ponadpodstawowych od początku swojej działalności współpracuje z Gminnym Klubem Honorowych Dawców Krwi PCK w Kleszczowie. Bierzymy udział w akcjach krwiodawczych oraz licznych konkursach organizowanych przez Polski Czerwony Krzyż* - podkreśla dyrektor Agnieszka Nagoda-Gębicz.

**KOLEJNA UDANA AKCJA KRWIODAWCZA.** Po odwołanej (z powodu dużych zapasów krwi w regionalnym banku) marcowej akcji zarząd Gminnego Klubu HDK PCK zaapelował do swoich członków, a także dawców niezrzeszonych o zgłoszenie się na akcję majową. 27 maja w kleszczowskim SOLPARKU na oddanie krwi stało się 49 chętnych, przy czym etap medycznej kwalifikacji pomyślnie przeszło 39 osób. Tego dnia ekipa z Regionalnego Centrum Krwiodawstwa i Krwiolecznictwa w Łodzi zebrała 17,55 litra krwi.

„W gronie naszych stałych krwiodawców, znaleźli się także krwiodawcy pierwszorazowi, uczennice i uczniowie ZSP Kleszczów, którzy wspomogli nas, oddając 3,600 litra młodej krwi. Dziękujemy więc młodzieży i wszystkim tym, którzy zaangażowali się w naszą akcję. Dziękujemy wolontariuszom oraz wspierającej ekipie z RCKiK Łódź, za bardzo sprawne przeprowadzenie

akcji w przyjaznej atmosferze” - poinformował Gminny Klub HDK PCK na swoim profilu FB.

Na krwiodawców czekały tego dnia niespodzianki - książka autorstwa Jerzego S. Łątki „Prajcowie Turków”, której wydanie sponsorowała i egzemplarze przekazała Gminna Biblioteka Publiczna w Kleszczowie. Osoby, które pierwszy raz oddawały krew, otrzymywały upominek w postaci plecaka, bądź ręcznika chłodzącego. Dla każdego oddającego krew były także soki i batoniki. Majowa krwiodawcza akcja była dofinansowana ze środków publicznych w ramach zadania „Zdrowie w Kleszczowie”.

Następna akcja krwiodawcza w Kleszczowie odbędzie się w piątek 28 lipca - jak zwykle w SOLPARKU.

**NADAL PRZYSŁUGUJĄ 2 DNI WOLNEGO.** Zgodnie z art. 9a ustawy z dnia 22 sierpnia 1997 r. o publicznej służbie krwi w przypadku ogłoszenia stanu zagrożenia epidemicznego albo stanu epidemii honorowemu dawcy krwi, który oddał krew lub jej składniki, przysługuje prawo do zwolnienia od pracy oraz zwolnienia od wykonywania czynności służbowych w dniu oddania oraz w dniu następnym.

„Drodzy Dawcy, planując oddanie krwi lub jej składników korzystajcie z kalkulatora donacji na naszej stronie internetowej. Pamiętajcie, że krew oddajemy w 57 dniu licząc od dnia ostatniej donacji” - informuje RCKiK na swojej stronie. Informacje o tym, gdzie i kiedy dawcy mogą się zgłaszać do oddania krwi, podawane są na stronie RCKiK (link: <https://krwiodawstwo.pl/dla-krwiodawcy/gdzie-mozna-oddawac>).

JS

### WÓJT GMINY KLESZCZÓW

na podstawie art. 35 ust. 1 ustawy z dnia 21 sierpnia 1997 roku o gospodarce nieruchomościami (t. j. Dz.U.2021.poz.1899 ze zm.), zawiadamia, że w siedzibie Urzędu Gminy w Kleszczowie przy ulicy Głównej 47 został wywieszony na tablicy ogłoszeń wykaz nieruchomości przeznaczonych do dzierżawy, położonych w obrębie geodezyjnym Dębina, gmina Kleszczów, pow. bełchatowski, woj. łódzkie. Informacja o wywieszeniu wykazu podana została do publicznej wiadomości w prasie lokalnej, została opublikowana na stronie internetowej Gminy Kleszczów [www.kleszczow.pl](http://www.kleszczow.pl) oraz w Biuletynie Informacji Publicznej.

### WÓJT GMINY KLESZCZÓW

na podstawie art. 35 ust. 1 ustawy z dnia 21 sierpnia 1997 roku o gospodarce nieruchomościami (t. j. Dz.U.2021.1899. ze zm.), zawiadamia, że w siedzibie Urzędu Gminy w Kleszczowie przy ulicy Głównej 47 zostały wywieszony na tablicy ogłoszeń oraz zostały opublikowane na stronie internetowej Gminy Kleszczów [www.kleszczow.pl](http://www.kleszczow.pl) i w Biuletynie Informacji Publicznej wykazy nieruchomości przeznaczonych do sprzedaży, położonych w miejscowościach Bogumiłów oraz Żłobnica, gmina Kleszczów, pow. bełchatowski, woj. łódzkie.

Wszelkie niezbędne informacje dotyczące wykazu można uzyskać w Urzędzie Gminy Kleszczów - pokój 26, tel. 44/ 731-66-31; 44/ 731-66-55.

## Strategia na kolejne lata

**L**okalna Grupa Działania „Kraina Wielkiego Łuku Warty” (jej członkiem jest również Gmina Kleszczów) rozpoczęła prace związane z opracowaniem swojej strategii rozwoju na nowy okres programowania. W tym celu będą prowadzone konsultacje społeczne z udziałem mieszkańców każdej gminy, będącej członkiem tej LGD.

- *Na spotkaniach zostanie ustalone, jakie pomysły, projekty i cele chcieliby realizować mieszkańcy w ramach Lokalnej Strategii Rozwoju tej grupy działania* - informuje przedstawiciel zarządu LGD „Kraina Wielkiego Łuku Warty”.

Dla stworzenia najbardziej realnej strategii potrzebne będą opinie lokalnych liderów, zainteresowanych realizacją działań skierowanych na rozwój obszarów wiejskich. W trakcie spotkań konsultacyjnych swoje zdanie i oczekiwania co do kierunków, na jakie zostaną skierowane środki z budżetu LGD, będą mogli wyrazić przedstawiciele samorządu, ośrodków kultury, kół gospodyń wiejskich, Ochotniczych Straży Pożarnych, stowarzyszeń, fundacji, związków wyznaniowych oraz lokalni przedsiębiorcy.

Organizatorem konsultacji jest LGD „Kraina Wielkiego Łuku Warty”. Spotkanie w gminie Kleszczów planowane jest w lipcu. O dokładnym terminie i miejscu poinformujemy na gminnej stronie internetowej.

JS

## JAMBOX<sup>HD</sup>



### JUŻ JEST! Nowa oferta TV Jambox! Promocja

PAKIET NA START dla seniorów jest właśnie dla Ciebie.

Odwiedź Biuro Obsługi Klienta Agencji Rozwoju Regionalnego

„ARREKS” Sp. z o.o. i skorzystaj już dziś.

Ciesz się dogodnym pakietem 45 kanałów w najlepszej cenie 15 zł.

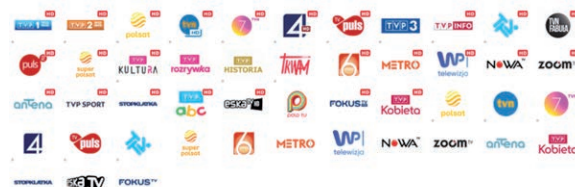

## Korzystajmy z mapy, by zgłaszać zagrożenia



**G**łównym celem projektu „Krajowa Mapa Zagrożeń Bezpieczeństwa”, uruchomionego przed kilku laty była poprawa stanu bezpieczeństwa. Wykorzystując specjalną aplikację obywatele mogli wskazywać na mapie niebezpieczne punkty. Weryfikacją zgłoszeń była zadaniem funkcjonariuszy policji.

### To nie jest miejsce do pilnych interwencji

Zgłoszenie miejsca, w którym kierowcy często przekraczają dozwoloną prędkość, oznacza, iż pojawi się tam (czasem kilkakrotnie) pojazd „drogówki”. W przypadku potwierdzenia zagrożenia będą podjęte takie działania, które w możliwie krótkim czasie utemperują szybko jeżdżących kierowców. Są i takie rodzaje zagrożeń (np. niewłaściwa infrastruktura drogowa, czy zła organizacja ruchu drogowego), których wyeliminowanie nie jest możliwe „od ręki”.

Z kolei do zgłaszania zdarzeń o charakterze nagłym, które wymagają podjęcia działań w ramach interwencji, lepiej jest korzystać z numeru alarmowego 112.

### Garść statystyki

„Od początku funkcjonowania Krajowej Mapy Zagrożeń Bezpieczeństwa (wrzesień 2016 r.) do 3 czerwca 2022 r. na terenie województwa łódzkiego naniesiono 133 525 zgłoszeń, co stanowi 5,8% wszystkich zagrożeń odnotowanych na terenie kraju, których było 2 287 056. Najwięcej zgłoszeń w województwie łódzkim - 38 592, naniesiono na terenie Łodzi. Jest to 28,9% wszystkich zgłoszonych zagrożeń na terenie województwa” - to fragment podsumowania, podanego na stronie Komendy Wojewódzkiej Policji w Łodzi.

Zebrane dane pozwalają też stwierdzić, że najwięcej po Łodzi zgłoszeń trafiło do KMZB w następujących powiatach: łódzki wschodni - 9 807 (7,3%), piotrkowski - 9 257 (6,9%), zgierski - 8 055 (6%). To dobrze, że nasz powiat nie zajął niechlubnego miejsca w czołówce tego zestawienia. Nie znajdujemy go też w dolnych sektorach statystyk, gdzie trzy ostatnie pozycje zajmują powiaty: wierszowski - 1 614 (1,2%), łęczycki - 1 715 (1,3%), zduńskowski - 1 735 (1,3%).

### Jakich zagrożeń najwięcej?

Jak dotąd najczęściej wskazywane zagrożenie na terenie województwa łódzkiego to przekraczanie dozwolonej prędkości (35 959 przypadków czyli aż 26,9% ogółu zgłoszeń). Na drugim miejscu wskazano 27 183 przypadki nieprawidłowego parkowania (20,4%). Trze-

cia z kategorii najczęściej wskazywanych jako zagrożenie to 20 998 przypadków spożywania alkoholu w miejscu niedozwolonym (15,7%).

Najrzadziej przez mieszkańców województwa wskazywane były takie zagrożenia, jak: utonięcia, dzikie kąpieliska, miejsca niebezpieczne na wodach oraz terenach wodnych (łącznie 199 zgłoszeń).

### Mniej punktów w gminie Kleszczów

Jeszcze w styczniu 2019 roku sprawdzając KMZB w obrębie gminy Kleszczów można było natrafić na aż 67 zaznaczonych punktów. Zdecydowaną większość stanowiły miejsca przekraczania przez kierowców dozwolonej prędkości. Były przy tym dwa odcinki najczęściej wskazywanych dróg: ulica Długa w Łękińsku oraz główna droga, prowadząca przez Czyżów.

Aktualnie czyli 15 czerwca można się doliczyć zaledwie 9 niebezpiecznych punktów. W Kleszczowie (na tyłach cmentarza) zaznaczone jest „grupowanie się małoletnich zagrożonych demoralizacją”, a w pobliżu ul. Miłej, niedaleko skrzyżowania z ul. Tulipanową - dwa „nielegalne wysypiska śmieci”.

W Łękińsku (w okolicach kościoła) jest wskazane „przekraczanie dozwolonej prędkości”, w okolicach Dębiny (przed wjazdem od strony Sulmierzyc na ul. Milenijną) – „niewłaściwa infrastruktura drogowa”, natomiast w Łuszczanowicach wzdłuż ul. Złotej na odcinku od Bursztynowej do Perłowej w trzech miejscach znajduje się ikonka oznaczająca „niewłaściwe parkowanie”. Jedno wskazanie „zarobiła” też Żłobnica, gdzie na ul. Milenijnej w kierunku Kamienia zaznaczono „nielegalne rajdy samochodowe”. Widać, że szeroka i urozmaicona pod względem przebiegu obwodnica znów kusi kierowców szukających mocnych wrażeń.

Czy aktualna liczba wskazań oznacza, iż teren gminy Kleszczów stał się bezpieczniejszy? Czy kierowcy stali się bardziej uważni po zaostrzeniu przepisów ruchu drogowego, skutkującym wysokimi mandatami na piratów i zwiększeniu ochrony pieszych? A może po prostu minął okres fascynacji nową aplikacją i mieszkańcy przestali z niej korzystać?

### Zgłaszać można także ze smartfona

Warto wiedzieć, że dostęp do Krajowej Mapy Zagrożeń Bezpieczeństwa jest możliwy nie tylko z komputerów i laptopów. Od kwietnia 2018 roku działa darmowa aplikacja Geoportal Mobile, przeznaczona do smartfonów. Jest w niej zakładka z dostępem do KMZB. Podczas zgłaszania zagrożenia możliwe jest również przesłanie krótkiego opisu.

„Nie ma sprawnie działającej Policji bez współpracy ze społeczeństwem, dlatego zachęcamy do korzystania w sposób anonimowy z Mapy, gdzie możecie Państwo nanieść zauważone przez Was zagrożenia. My na pewno zareagujemy!” - zapewnia Wydział Prewencji KWP w Łodzi.

Jerzy Strachocki

### ODSPRZEDAM MIEJSCE na wyjazd do Bułgarii

dla osoby pełnoletniej i dla osoby niepełnoletniej.

Wyjazd organizowany przez GOK w Kleszczowie.

Termin wyjazdu - lipiec.

Kontakt: 698-442-604.

### TANIO WYNAJMĘ

### SAMODZIELNE MIESZKANIE

w zamian za pomoc w przydomowym ogrodzie.

Tel. 608-026-380.

### PRZEDSZKOLE INTEGRACYJNE, ŻŁOBEK



### REKRUTACJA ROZPOCZĘTA

#### Zapewniamy:

- profesjonalną kadre,
- liczne zajęcia dodatkowe,
- całodzienne wyżywienie,
- własny plac zabaw.

Kleszczów, ul. Szkolna 6.

Informacje pod numerem telefonu: 511-707-567.

## Związkowcy gościli na terenie gminy

**19** i 20 maja Kompleks SOLPARK był miejscem spotkania Krajowej Sekcji Przemysłu Chemicznego NSZZ Solidarność. Spotkanie organizowane z inicjatywy firmy Sempertrans Bełchatów zgromadziło 40 delegatów, reprezentujących 13 największych zakładów chemicznych w Polsce: Azoty Puławy, Police, Tarnów, Kędzierzyn Koźle, Synthos Oświęcim, Bridgestone Poznań, Eysity Oława, Michelin Olsztyn, Anwil Włocławek, Goodyear Dębica, Ciech Sarzyna, Polfa Warszawa, Sempertrans Bełchatów.



W imieniu organizatorów delegatów oraz gościa honorowego - Mirosława Miare (przewodniczącego Krajowego Sekretariatu Przemysłu Chemicznego NSZZ Solidarność) powitał Dariusz Sujka - przewodniczący NSZZ Solidarność w Sempertrans Bełchatów.

- Obrady sekcji dotyczyły obecnej sytuacji w zakładach chemicznych w Polsce - mówi D. Sujka. - Czas pandemii oraz obecna wojna na Ukrainie spowodowały duże problemy z pozyskaniem surowców oraz drogiej energii, potrzebnej do produkcji. Mają też wpływ na ograniczenie rynków zbytu.

W trakcie przerw w obradach uczestnicy mogli zwiedzić gminę Kleszczów, a także największy zakład w regionie - odkrywkową kopalnię węgla brunatnego.

JS

## W firmach gminy Kleszczów

### Nowy cennik usług

**Z**akład Komunalny „Kleszczów” wprowadził w kwietniu nowy cennik usług. Dwustronicowy dokument jest dostępny na stronie internetowej spółki. Obejmuje m.in. usługi związane z transportem osób i rzeczy. Ich stawki są zależne od czasu, długości trasy, rodzaju wynajmowanego pojazdu. Są również wycenione usługi porządkowe w sezonie letnim i zimowym, zabiegi z zakresu pielęgnacji zieleni, usługi budowlane i roboty ziemne (z wykorzystaniem koparko-ładowarki, minikoparki, zagęszczarki), a także prace, do których wykorzystuje się np. rębarkę, myjkę ciśnieniową albo urządzenie do czyszczenia kanalizacji (WUKO).

Przed zbliżającym się sezonem żniwnym rolnicy będą zapewne sięgać do cennika, by zorientować się jak wyceniona została praca kombajnów, którymi dysponuje gminna spółka.

### Uponor Infra w wielu miejscach

Rubryka „Aktualności” na stronie [www.uponor.com](http://www.uponor.com) pełna jest w tym roku informacji o miejscach, w których przy budowie systemów odwodnienia wykorzystywane są produkty kleszczowskiej firmy, znanej z wytwarzania polietylenowych rur ciśnieniowych i grawitacyjnych, studzienek oraz zbiorników. O tym, jak przebiega ich montaż informują filmy umieszczone przez Uponor Infra w portalu YouTube.

Fot. [www.uponor.com](http://www.uponor.com)

Zróbmy ekspresowy przegląd miejsc i zakresu prac. W Rudzie Śląskiej na budowę trasy N-S firma dostarcza rury do budowy magistrali wodociągowej, a także rury, studnie i baterie zbiorników do budowy kanalizacji deszczowej. W Swarzewie koło Władysława w miejsce skorodowanego kolektora żeliwnego powstał zupełnie nowy rurociąg polietylenowy o długości ponad 2,5 km, którym będą transportowane ścieki. Przebudowa stacji kolejowej Warszawa Zachodnia wymaga skutecznego odwodnienia dużego obszaru. Na tę inwestycję firma Uponor Infra dostarczyła 5 baterii zbiorników PEHD o średnicach od 1800 do 2600 mm. Będą one mogły pomieścić prawie 1400 m sześć. wody. Uponor jest obecny również w inwestycjach realizowanych w naszym regionie. Ponad 8 km rur i studzienki kanalizacyjne z PP oraz PEHD konieczne będą na rozbudowywanej trasie Łódź Górna.

### Gościli w KWB Bełchatów

2 czerwca w Kopalni Węgla Brunatnego „Bełchatów” w Rogowcu odbyło się spotkanie kierownictwa zakładu górniczego z dyrektorem Okręgowego Urzędu Górniczego (OUG) w Kielcach oraz przedstawicielem Państwowej Inspekcji Pracy Okręgowego Inspektoratu Pracy w Łodzi. Poświęcono je analizie stanu bezpieczeństwa i higieny pracy oraz bezpieczeństwa pożarowego w 2021 roku w KWB „Bełchatów”. Omawiane były m.in. przyczyny wypadków zaistniałych w zakładzie górniczym, czynniki szkodliwe i wyniki z badań środowiska pracy, a także stan bezpieczeństwa pożarowego w zakładzie górniczym.

Dyrektor OUG omówił również wypadki zaistniałe w 2021 r. w ruchu odkrywkowych zakładów górniczych zlokalizowanych na obszarze podlegającym OUG w Kielcach. Oprócz wymienionych już uczestników w spotkaniu uczestniczył zakładowy społeczny inspektor pracy w KWB Bełchatów, przedstawiciele służb BHP i kierownicy działów zakładu górniczego.

Źródło: [www.wug.gov.pl](http://www.wug.gov.pl)  
(opr. JS)

## PROFIAUTOSERWIS SEBASTIAN SOSNOWICZ

**CZĘŚCI SAMOCHODOWE** ProfiPower



CZĘŚCI



WULKANIZACJA



KLIMATYZACJA



AKUMULATORY

**SEB-CAR AUTO**  
Sebastian Sosnowicz  
Łuszczanowice - Kolonia  
ul. Srebrna 17  
NIP 772-192-69-55

- SERWIS KLIMATYZACJI
- SERWIS AKUMULATORÓW
- SERWIS WULKANIZACJI

• OPONY

• SERWIS UKŁADU  
HAMULCOWEGO• REMONTY SILNIKÓW  
WYMIANA ROZRZĄDÓW

• REGENERACJA

ALTERNATORÓW,

ROZRUSZNIKÓW

• REGENERACJA SKRZYŃ  
BIEGÓW• REGENERACJA PRZEKŁADNI  
KIEROWNICZEJ

• REGENERACJE GŁOWIC

• NAPRAWA UKŁADU  
ZAWIESZENIA• NAPRAWA UKŁADU  
WYDECHOWEGO

• DIAGNOSTYKA KOMPUTEROWA

• GEOMETRIA ZAWIESZENIA

• NAPRAWY GŁÓWNE I BIEŻĄCE

• OLEJE SILNIKOWE I FILTRY

• CZĘŚCI SAMOCHODOWE

601 502 811  
531 531 692

## Szkolne wieści

### Konkurs „Z egzaminem na Ty !”

„Wyobraź sobie, że jesteś lekarzem. Do Twojego gabinetu właśnie zapukał zrozpaczony ósmoklasista. Poprosił o receptę na sukces na egzaminie. Co mu przepiszesz? Jakie dasz mu rady? (podaj co najmniej dwa przykłady)” - tak opisane zostało zadanie, postawione uczestnikom konkursu, zorganizowanego przez nauczycielki języka polskiego w Szkole Podstawowej w Kleszczowie. Rozprawkę na ten temat pisało 19 maja osiemnaścioro uczniów. W konkursie przeprowadzonym za pośrednictwem platformy Teams najwyższą ocenę otrzymała praca: Natalii Kochel (kl. VIII c) - I miejsce; Agata Ślęzak (kl. VIII a) - II miejsce; Oskar Rybarczyk (kl. VIII c), Jakub Nowakowski (kl. VIII b), Jan Gwoździak (kl. VIII d) - III miejsce (ex aequo). Wyróżnienie otrzymał Paweł Kaczmarczyk (kl. VIII b).

### Doceniona wiedza o elektryczności

Centrum Kształcenia Zawodowego było 31 maja miejscem podsumowania X konkursu „Bezpieczna elektryczność”. Szkolny etap, do którego przystąpiło 6 szkół z powiatów: bełchatowskiego, piotrkowskiego i tomaszowskiego odbył się na początku kwietnia. Z grona 111 uczestników do II etapu komisja zakwalifikowała 17 uczniów.

Konkurs wiedzy o elektryczności to nie tylko sprawdzian wiedzy teoretycznej, ale również sprawdzian umiejętności postępowania z urządzeniami elektrycznymi oraz udzielania pomocy osobom porażonym prądem. W gronie nagrodzonych była - jak zwykle - spora reprezentacja uczniów Technikum Nowoczesnych Technologii w Kleszczowie: Krzysztof Zabłocki (m. II), Jakub Wiśniewski (m. IV), Antoni Włodarczyk (m. V) oraz Jakub Sztuka (m. IX).



Powiat bełchatowski

Fot. [www.powiat-belchatowski.pl](http://www.powiat-belchatowski.pl)

### TNT w czołówce mechatronicznej ligi

Łódzkie Centrum Doskonalenia Nauczycieli i Kształcenia Praktycznego było miejscem podsumowania kilku konkursów. Uczniowie kleszczowskiego technikum zdominowali XXIX wojewódzki konkurs „Najlepsza praca modelowo-konstrukcyjna w szkołach elektronicznych i elektrycznych” i zajęli całe podium. Na I miejsce zasłużyła praca „Minisatelita badawczy CanSat” (Aleksander Ałaszewski - III mg, Dawid Frukacz - III tg, Jan Pawelec - III tg, Jakub Sztuka - III tg, opiekun - dr Paweł Kelm), na II miejsce - „Aktywna proteza dłoni sterowana za pomocą sygnałów bioelektrycznych generowanych przez ludzkie mięśnie” (Łukasz Jabłoński - III t, opiekun - dr Krzysztof Feja), na III miejsce - „coinLED wyświetlacz cen kryptowalut” (Jakub Sztuka - III tg, opiekun - dr Krzysztof Feja).

Z kolei w „Szkolnej Lidze Mechatroniki” TNT w Kleszczowie uplasowało się na wysokiej, drugiej pozycji. W trakcie uroczystości Łukasz Jabłoński mógł - po odebraniu nagrody - opowiedzieć o swoim projekcie.

➔ ciąg dalszy na str. 10

## KONKURSY, KONKURSY

### „Wiosna w Gminie Kleszczów”

Gminny Ośrodek Kultury w Kleszczowie zorganizował fotograficzną rywalizację na temat „Wiosna w Gminie Kleszczów” i na swoim profilu FB przeprowadził głosowanie na najlepsze prace. W kategorii I miejsce pierwsze zajęła fotografia wykonana przez Bartłomieja Szmięgielskiego (54 polubienia), a miejsce II - praca Witolda Jędrzejczaka (38 polubień). W kategorii II Magdalena Wójcik ze 154 polubieniami uzyskała pierwsze miejsce. Praca przesłana na konkurs przez Urszulę Bujacz-Jędrzejczak (36 polubień) zajęła II miejsce, natomiast fotografia zgłoszona przez Tomasza Przybylskiego (31 polubień) - III miejsce.

„Dziękujemy wszystkim uczestnikom konkursu za udział i zapraszamy do udziału w kolejnych naszych konkursach! Ze wszystkimi zwycięzcami będziemy się kontaktować telefonicznie” - to podziękowania i informacja przekazana na stronie GOK. Tam można również obejrzeć gminę Kleszczów w wiosennej odsłonie.

### Z pomocą cyfrowych map województwa

Konkurs „Łódzkie na mapach 2022” organizowany dla uczniów szkół średnich oraz studentów zamieszkałych w regionie łódzkim, polega na opracowaniu cyfrowej kompozycji mapowej prezentującej wybrany temat na terenie naszego województwa. Do konkursowej pracy wykorzystane zostaną zasoby Geoportalu Województwa Łódzkiego ([www.geoport.al.lodzkie.pl](http://www.geoport.al.lodzkie.pl)).

Termin nadsyłania prac konkursowych upływa 20 października br. Dla laureatów przewidziano atrakcyjne nagrody finansowe (nawet 2 tys. zł), a najciekawsze prace zostaną opublikowane w systemie Geoportalu Województwa Łódzkiego. Szczegółowe informacje dostępne są w regulaminie konkursu na stronie <https://mapy.lodzkie.pl>.



### Opisz pomoc udzieloną uchodźcom

W jaki sposób obecność uchodźców z Ukrainy wpłynęła na życie Twoje i Twoich sąsiadów? Czy Ty lub Twoi bliscy jesteście osobiście zaangażowani w działania na rzecz uchodźców? Na czym te działania polegają? Jak na potrzebę udzielenia pomocy zareagowały urzędy, szkoły, firmy i organizacje pozarządowe? Jakie masz nadzieje, obawy albo oczekiwania wobec uchodźców i co sądzą Twoi sąsiedzi?: takie pytania postawił Instytut Rozwoju Wsi i Rolnictwa PAN, namawiając mieszkańców wsi i miejscowości do dwudziestu tysięcy mieszkańców do napisania pamiętnika bądź relacji.

„Objętość dokumentów nie jest z góry określona, ale prosimy o nie mniej niż kilkanaście stron pliku tekstowego lub podobną objętość wpisów na blogu. Zależy nam na szczerości, dlatego wszystkim zainteresowanym gwarantujemy anonimowość, także w przypadku publikacji materiałów. Nie przejmij się brakiem umiejętności pisarskich - nas interesują autentyczne doświadczenia, przeżycia i podejmowane działania. Każda informacja będzie dla nas ważna” - zachęcają organizatorzy.

Prace należy przysyłać do 30 września br. Nagrody za najlepsze prace: I - 3500 zł; II - 2000 zł; III - 1500 zł; trzy wyróżnienia - po 1000 zł. Najciekawsze prace zostaną opublikowane w całości albo fragmentach. Więcej informacji na stronie Instytutu Rozwoju Wsi i Rolnictwa PAN ([www.irwirpan.waw.pl](http://www.irwirpan.waw.pl)).

(opr. JS)



## Świętowali 50-lecia nadania imienia

**J**ubileuszowe uroczystości w Szkole Podstawowej w Łękińsku odbywały się przez dwa dni. O ile drugi, piknikowy dzień miał charakter środowiskowy, lokalny, to dzień 2 czerwca stał pod znakiem okolicznościowej akademii. Została zorganizowana w sali sportowej i odbyła się z udziałem zaproszonych gości, w tym przedstawicieli Kuratorium Oświaty, samorządu Gminy Kleszczów (fot. 1), firm i instytucji z terenu gminy, a także Rady Rodziców, pracowników szkoły, delegacji poszczególnych klas.



(Fot. 1)

Goście mieli okazję poznać historię szkoły w Łękińsku i jej osiągnięcia z kilkunastu minionych lat. Obejrzeni również starannie przygotowane występy artystyczne uczniów (fot. 2), połączone wraz z ciekawie skonstruowaną opowieścią o tym, w jaki sposób szkoła nawiązuje do dorobku i ideałów, które przyświecały jej patronowi - Mikołajowi Kopernikowi. Okazało się, że pomimo upływu



(Fot. 2)

niamal 550 lat od czasu jego narodzin i pomimo cywilizacyjnych i kulturowych zmian wiele jest takich wspólnych łączników.

Dyrektor Katarzyna Bębnowska przedstawiła zebranym na uroczystości nie tylko obecną kadrę pracowników, wspomniała również swoich poprzedników, którzy kierowali szkołą. Wielkimi brawami i okolicznościowym upomin-

kiem uhonorowano Elżbietę Misiak - była nauczycielką łękińskiej podstawówki (fot. 3). Było też wiele ciepłych słów, gratulacji i podziękowań ze strony zaproszonych gości.



(Fot. 4)

Poczęstunek jubileuszowym tortem zakończył część oficjalną. Goście mieli możliwość obejrzeć oddaną do użytku w 2021 roku część szkoły. Dzisiejsi uczniowie mogli spojrzeć na stare zdjęcia i kroniki (fot. 4).



(Fot. 3)

### Elżbieta Misiak wspomina

**Do** szkoły podstawowej w Łękińsku trafiła we wrześniu 1969 roku. To nie była jej pierwsza praca. Wcześniej przez rok po ukończeniu słupskiego Studium Nauczycielskiego uczyła w Gostkowie koło Bytowa. Stara szkoła w Łękińsku mieściła się tu, gdzie stoi obecnie dom kultury. Dodatkowo dwie sale lekcyjne funkcjonowały w drewnianym budynku po przeciwnej stronie ulicy.

- *Przyznaję, że warunki były niełatwe, a rodzice uczniów - wymagający - opowiada pani Elżbieta. - Uważali, że jeśli ich dziecko dostało dwójkę jest to wina nauczyciela, który dziecku nie zdołał nauczyć.*

W Łękińsku mieszkała w służbowym mieszkaniu, na piętrze. Dół budynku zajmował kierownik szkoły Jan Barański z rodziną. Przez wiele lat była równocześnie wychowawczynią dwóch klas: starszej i młodszej. Klasy były wtedy bardzo liczne, miały od 30 do 40 uczniów.

- *Była bieda. Zdarzało się, że dzieci przychodziły na lekcje głodne. Szczególnie pamiętam jedną uczennicę, która bardzo często z głodu mdlała na lekcjach. Nieraz przynosiłam jej kanapki.*

Jeśli dzieci opuszczały więcej lekcji trzeba było chodzić z interwencją do ich rodziców. Wychowawca składał takie odwiedziny w towarzystwie trójki innych rodziców.

Kiedy pytam o wspomnienia z czasów, kiedy w okolicy ruszyła budowa kopalni i elektrowni, pani Elżbieta przyznaje, że dla szkół był to czas bardzo ciężki. Sprzątaczkę i kucharkę odchodziły wtedy z pracy, bo w tamtych firmach czekało na nie znacznie lepsze wynagrodzenie. Któregoś dnia szkołę odwiedził były uczeń, dość słaby. Po skończeniu zawodówki dostał pracę w kopalni. Z hardą miną pytał: „Proszę pani, po co kończyć te szkoły? Jaką pani ma pensję?” Okazało się, że już na początek swojej pracy w kopalni dostał pensję kilka razy większą od nauczycielskiej.

Dobrze pamięta nową siedzibę szkoły w Łękińsku, oddaną w 1971 r. Była wtedy jedną z nauczycielek odpowiedzialnych za przygotowanie uroczystości nadania szkole imienia. Po informacji dotyczące życia i działalności M. Kopernika trzeba było jeździć do bibliotek w Piotrkowie i w Radomsku.

- *Nie da się tego porównać z tym, co dzisiaj mają uczniowie, na wyciągnięcie ręki - podkreśla.*

Pracę w Łękińsku pani Elżbieta Misiak zakończyła w czerwcu 1986 roku.

J. Strachocki

## Szkolne wieści

➔ ciąg dalszy ze str. 8

### DNA bez tajemnic

Niepowtarzalną okazję zbadania własnego łańcucha DNA mieli uczniowie klas VII i VIII Szkoły Podstawowej w Kleszczowie, którzy 27 maja wzięli udział w warsztatach laboratoryjnych na Wydziale Biologii Uniwersytetu Warszawskiego. Głównym tematem zajęć była analiza różnic, jakie występują pomiędzy ludźmi w sekwencji ich DNA.



Opis laboratoryjnego etapu wycieczki, w którym uczestniczyła młodzież znaleźć można na stronie szkoły: „Obejmował on następujące etapy: - pobranie od uczniów komórek nabłonka poprzez wymaz z jamy ustnej (bezbolesny :) - izolację DNA z pobranych komórek; - namnożenie interesującego nas fragmentu DNA przy użyciu metody PCR. W tym wypadku jest to odcinek chromosomu pierwszego,

określany jako locus D1S80. Ma on różną sekwencję u poszczególnych ludzi i dlatego dobrze nadaje się do naszych celów; - analizę produktów PCR: rozdzielenie uzyskanych fragmentów DNA poprzez elektroforezę w żelu agarowym oraz ich uwidocznienie. Każdy może zobaczyć na własne oczy „kawalek” swojego DNA i porównać go z DNA kolegów i koleżanek”.

Dla uczniów ciekawe były również wykłady, z których mogli się dowiedzieć o zmienności genetycznej i jej znaczeniu np. w diagnostyce medycznej, albo w kryminalistyce.

### W XV Turnieju Wiedzy „Pierwsza Pomoc”...

... zorganizowanym w Nowej Rudzie wystąpiła reprezentacja Zespołu Szkół Ponadpodstawowych w Kleszczowie. Była jedną z 45 reprezentacji szkół podstawowych i ponadpodstawowych z całej Polski, które rywalizowały sprawdzając wiedzę teoretyczną i praktyczną z zakresu udzielania pierwszej pomocy.

„Wśród szkół ponadpodstawowych nasza reprezentacja szkoły zajęła IV miejsce w Polsce w klasyfikacji końcowej. W działaniach praktycznych zespół klasy ratowniczo-medycznej 2b w składzie: Milena Witkowska (dowódca), Weronika Wójcik, Alicja Rosa, Natalia Słok był bezkonkurencyjny - na 5 pozycji dziewczęta zdobyły 5 razy maksymalną punktację” - informuje szkoła na swojej stronie.

### Wycieczkowy maj i czerwiec

Tegoroczna wiosna, która stoi pod znakiem uśpienia epidemii COVID-19 i znacznego poluzowania sanitarnych ograniczeń umożliwiła szkołom organizowanie wycieczek. Mają one nie tylko walor rekreacyjny, krajoznawczy albo zawodoznawczy. Ich program często jest uzupełnieniem wcześniejszych lekcji z historii czy geografii. Nie bez znaczenia jest również walor integracyjny - możliwość przebywania zespołu klasowego poza murami szkoły. Na stronach internetowych wszystkich gminnych szkół znaleźć można ilustrowane relacje z wielu tegorocznych wycieczek.

Jedną z najkrótszych tras odbyli pierwszoklasiści ze Szkoły Podstawowej w Kleszczowie, którzy w Dniu Dziecka wyjechali do Szkołki Leśnej Borowiny, prowadzonej przez Nadleśnictwo Bełchatów. Głównym punktem programu było pokonanie ścieżki edukacyjnej „Opowieści Bielika”. Uczniowie mieli możliwość poznania wielu gatunków roślin, dowiedzieli się też sporo o zwierzętach, które żyją na terenie nadleśnictwa.

Opracował JS z wykorzystaniem informacji i zdjęć, zamieszczanych na internetowych stronach szkół

## OGŁOSZENIE WÓJTA GMINY KLESZCZÓW

Na podstawie art. 11 pkt 1 ustawy z dnia 27 marca 2003 r. o planowaniu i zagospodarowaniu przestrzennym (Dz. U. z 2022 r. poz. 503) zawiadamiam o podjęciu przez Radę Gminy Kleszczów Uchwały Nr XLVII/583/2022 z dnia 31 marca 2022 r. w sprawie przystąpienia do sporządzenia zmiany Studium uwarunkowań i kierunków zagospodarowania przestrzennego Gminy Kleszczów w zakresie wyznaczenia obszarów, na których będą rozmieszczone urządzenia wytwarzające energię z odnawialnych źródeł energii.

Zainteresowani mogą składać wnioski dotyczące zmiany STUDIUM.

Wnioski należy składać na piśmie na adres: Urząd Gminy Kleszczów, ul. Główna 47, 97 410 Kleszczów, w postaci elektronicznej, za pomocą poczty elektronicznej na adres e-mail: kancelaria@kleszczow.pl lub przez platformę ePUAP, w terminie do dnia 21 czerwca 2022 roku.

Wniosek powinien zawierać nazwisko, imię, nazwę i adres wnioskodawcy, przedmiot wniosku oraz oznaczenie nieruchomości, której dotyczy.

Na podstawie art. 3 ust. 1 pkt 11, art. 39 ust. 1 i art. 54 ust. 3 w związku z art. 29 ustawy z dnia 3 października 2008 r. o udostępnianiu informacji o środowisku i jego ochronie, udziale społeczeństwa w ochronie środowiska oraz o ocenach oddziaływania na środowisko (Dz. U. z 2022 r. poz. 1029) zawiadamiam o przystąpieniu do przeprowadzenia strategicznej oceny oddziaływania na środowisko dla projektu zmiany Studium uwarunkowań i kierunków zagospodarowania przestrzennego gminy Kleszczów.

Zainteresowani mogą zapoznać się z dokumentacją sprawy w siedzibie Urzędu Gminy Kleszczów i zgłaszać uwagi i wnioski dotyczące ww. postępowania.

Zgodnie z art. 40 ustawy z 3 października 2008 r., uwagi i wnioski mogą być wnoszone: w formie pisemnej, na adres: Urząd Gminy Kleszczów, ul. Główna 47, 97 410 Kleszczów; ustnie do protokołu; za pomocą środków komunikacji elektronicznej bez konieczności opatrywania ich bezpiecznym podpisem elektronicznym, na adres e-mail: kancelaria@kleszczow.pl w terminie do dnia 21 czerwca 2022 r.

Wniosek powinien zawierać nazwisko, imię, nazwę i adres wnioskodawcy, przedmiot wniosku oraz oznaczenie nieruchomości, której dotyczy.

Organem właściwym do rozpatrzenia wniosków jest Wójt Gminy Kleszczów.

Wnioski nie dotyczące zakresu zmiany studium oraz złożone po upływie wyznaczonego terminu zostaną pozostawione bez rozpatrzenia.

Administratorem danych osobowych będzie Wójt Gminy Kleszczów, mający siedzibę przy ul. Główniej 47, 97-410 Kleszczów. Kontakt do inspektora ochrony danych: iod@kleszczow.pl. Celem przetwarzania danych osobowych będzie realizacja zadań związanych z procedurą planistyczną, zaś podstawą przetwarzania art. 11 ustawy z dnia 27 marca 2003 r. o planowaniu i zagospodarowaniu przestrzennym oraz art. 39 ustawy o udostępnianiu informacji o środowisku i jego ochronie, udziale społeczeństwa w ochronie środowiska oraz o ocenach oddziaływania na środowisko. Twoje dane osobowe będą przez nas przetwarzane przez okres niezbędny do realizacji celów przetwarzania, a następnie dla wypełnienia obowiązku archiwizacji dokumentów. Odbiorcami danych osobowych mogą być podmioty uprawnione do ujawnienia im danych na mocy przepisów prawa oraz podmioty przetwarzające w ramach świadczenia usług dla administratora. Masz prawo do: dostępu, do sprostowania, do ograniczenia przetwarzania, do usunięcia Twoich danych osobowych, w sytuacji, gdy przetwarzanie danych nie następuje w celu wywiązania się z obowiązku wynikającego z przepisu prawa lub w ramach sprawowania władzy publicznej, do wniesienia sprzeciwu wobec przetwarzania, do wniesienia skargi do Prezesa Urzędu Ochrony Danych Osobowych. Podanie danych osobowych jest dobrowolne, ale konieczne do przyjęcia i rozpatrzenia wniosku.

Wójt Gminy Kleszczów  
SŁAWOMIR CHOJNOWSKI

## Pobiegli na piątkę

Kolejną, dziewiątą już edycją popularnej biegowej imprezy „Kleszczów na piątkę” ukończyło 188 osób. W tym gronie było ponad 40 biegaczy, mieszkających w gminie Kleszczów. Nic dziwnego, że z pasją również nie tylko o jak najlepsze miejsca w kategorii „open”, ale również w klasyfikacji biegaczy i biegaczek z gminy Kleszczów.

„Kleszczów na Piątkę” miał w tym roku swoją dramaturgię z powodu pogody. Kilkaście minut przed startem przeszła ulewa, połączona z dość silnym wiatrem. W trakcie biegu deszczu nie było, ale za to wiało. Nie pozostało to bez wpływu na wyniki rywalizacji. Nasilający się deszcz, połączony z silnym wiatrem, towarzyszył niemal całej ceremonii dekorowania najlepszych. Najbardziej zmoknięci schodzili z podium biegacze z gminy Kleszczów.

➔ ciąg dalszy na str. 15



## Wsparcie w wielu wymiarach

**R**ozmowa z Anną Domańską, kierownikiem Gminnego Ośrodka Pomocy Społecznej w Kleszczowie

- **Na początku marca do wielu zadań jakie realizuje GOPS doszło całkiem nowe - pomoc uchodźcom z Ukrainy, którzy przybyli na nasz teren. W jaki sposób uzyskiwali Państwo dane o tym, jak wielu ich jest i gdzie zamieszkali?**
- Było to możliwe przede wszystkim dzięki współpracy z Urzędem Gminy, w szczególności z Urzędem Stanu Cywilnego. Takie informacje przekazywali też sami mieszkańcy gminy, u których zatrzymały się osoby uciekające z Ukrainy. Do uruchomienia skutecznej pomocy ważne były informacyjne spotkania. Pierwsze, w Gminnym Ośrodku Kultury, pozwoliło zapoznać naszych gości z osobami i instytucjami z naszej gminy. Kobiety z Ukrainy dowiedziały się, gdzie należy się zgłaszać. Następne spotkanie w SOLPARKU dotyczyło przede wszystkim zorganizowania nauki języka polskiego dla osób chętnych.
- **Jak radziły sobie panie w kontaktach nie znając języka ukraińskiego?**
- Na początku to był duży stres. Bardzo pomocny okazał się tłumacz w smartfonach. Osoba tłumacząca obecna była tylko podczas spotkań informacyjnych, o których wspomniałam. Obecność tłumacza była też konieczna podczas wypełniania wniosków, tłumaczenia dokumentów, czy formalności związanych z legalizacją pobytu. Teraz, po przeszło trzech miesiącach, porozumiewamy się bez większych trudności.
- **Jakie były formy pomocy udzielanej uchodźcom przez GOPS?**
- Przede wszystkim zajmowaliśmy się wypłatą jednorazowych świadczeń. Na terenie naszej gminy takie świadczenie w wysokości 300 zł uzyskało dotąd 177 osób. Przyznawaliśmy pomoc żywnościową, w takiej formie w jakiej otrzymują ją od dawna podopieczni GOPS z terenu gminy Kleszczów czyli w formie paczek żywnościowych. W marcu taką pomoc uzyskało 49 osób, a w czerwcu - 77. Informowaliśmy obywateli Ukrainy o tym, gdzie na naszym terenie znajdują się różne instytucje, które mogą być im przydatne podczas pobytu. Pomagaliśmy w wypełnianiu wniosków online, składanych w ZUS o wypłatę 500 +. Była to procedura znacznie dłuższa niż w przypadku wniosków, jakie składają Polacy. Wymagane były jeszcze dodatkowe dokumenty, które trzeba było skanować. Zdarzało się, że obsługa jednej osoby trwała nawet do godziny.
- **GOPS prowadził też zbiórkę pomocy rzeczowej i tę pomoc rozdzielał...**
- Ten punkt zbiórki działa do tej pory. Zorganizowaliśmy go w garażu. Bardzo nam przy tym pomogli mieszkańcy gminy, dostarczając palety na których można te rzeczy ustawiać. Pomogli też z urządzeniem wieszaków, żeby ubrania przeznaczone dla uchodźców nie gniotły się w kartonach. Ta działalność została przejęta przez nas od innego punktu, który wcześniej funkcjonował w Kleszczowie. Uznałam, że taka forma działania wpisuje się w ideę pomocy społecznej. Z czasem zaczęliśmy się starać o dary dla uchodźców na własną rękę. Moja prośba w tej sprawie trafiła za pośrednictwem Fundacji Rozwoju Gminy Kleszczów do firm i spółek z terenu gminy. Jako pierwsza zareagowała spółka Colep. Artykuły higieniczne, odzież oraz żywność dla dzieci przyjechały do Kleszczowa z Półwyspu Iberyjskiego. Niedawno firma JYSK przekazała na potrzeby uchodźców z Ukrainy osiem dużych kartonów z pościelą, kołdrami, poduszkami. To wszystko przyniósł nam z Radomska swoim busem jeden z mieszkańców.
- **Była też pomoc dostarczona ze Szwajcarii.**
- Osiem różnych firm szwajcarskich z różnych branż\* oraz ich pra-

cownicy przygotowali ogromny transport. Tym co trafiło do Kleszczowa mogliśmy się podzielić z Punktem Receptyjnym w Radomsku, a także z miastami Bełchatów i Piotrków Trybunalski. Produkty były rozmaite - w sumie 14 palet, każda wysoka na 2 metry. Tyle samo palet te szwajcarskie firmy wysłały do Wrocławia. Inicjatorem przekazania darów na rzecz obywateli Ukrainy, którzy przebywają na terenie naszej gminy, był zatrudniony w jednej ze szwajcarskich firm mieszkaniec naszej gminy. W dalszą organizację zaangażowani byli inni mieszkańcy oraz GOPS. Ponadto w magazynowaniu tych darów pomogła nam spółka Ekobenz, zaś firma SOLPARK udostępniła dużego busa do ich przetransportowania.

- **Jak ocenia Pani zaangażowanie mieszkańców gminy w pomoc kobietom i dzieciom z Ukrainy?**
- Trudno byłoby wymienić wszystkich pomagających w zbieraniu i dostarczaniu pomocy do naszego punktu, w którym te dary rozdzielaliśmy zgłaszającym się do GOPS obywatelom Ukrainy. Mieszkańcy gminy przede wszystkim przyjmowali uchodźców pod swój dach, zapewniali transport, a kiedy trzeba było załatwiać formalności w urzędach, przychodzili razem z nimi.
- **Na jakie jeszcze wsparcie mogły liczyć kobiety, które z dziećmi uciekły przed wojną na teren naszej gminy?**
- Obok nauki języka polskiego, prowadzonej w obydwu szkołach podstawowych, kolejną formą pomocy były zajęcia związane ze wsparciem psychologicznym. Udział w nich miał pomóc kobietom z Ukrainy odnaleźć się po tych wszystkich przejściach. Udało się nawiązać kontakt z terapeutką Katarzyną Walioszczyk-Urbaniak. W domu kultury w Kleszczowie poprowadziła ona bezpłatnie cykl pięciu zajęć „Moc kobiecości”. Dodam, że wykorzystane w ich trakcie gry psychologiczne i karty psychologiczne bezpłatnie przetłumaczyła, wydrukowała i dostarczyła nam inna z pań. Z tych spotkań, które były ciekawe i pełne emocji, korzystały też nasze mieszkanki.
- **Czy wiadomo jak wiele kobiet spośród uchodźców znalazło zatrudnienie na terenie naszej gminy?**
- Wiem o paniach, które znalazły pracę w spółce Bewa i w firmie CFE. Kobiety z Ukrainy pracują też w firmie Arix, jako kierowcy jeżdżą w firmie CAT, a poza terenem gminy pracują przy zbiorze truskawek i borówek. Jedna z pań znalazła zatrudnienie w salonie fryzjerskim, inna z kolei kupiła sobie samochód i dojeżdża do pracy w sąsiedniej gminie. Okazuje się, że najbardziej w znalezieniu pracy pomagały te osoby, u których uchodźcy zamieszkali.
- **Jak dużo osób, które przybyły na nasz teren z Ukrainy, mieszka obecnie w gminie Kleszczów?**
- Obecnie jest to 135 osób mieszkających w domach prywatnych oraz 12, które mieszkają w hotelu SOLPARK. Część tych, którzy przebywali w gminie Kleszczów wyjechała dalej, do innych krajów np. do Anglii, do Irlandii, do Hiszpanii. Dużo osób deklaruje powrót na Ukrainę z chwilą, kiedy zakończy się rok szkolny. Kobiety mają już poumawiany transport na granicę. Są świadome, że nie będzie im tam łatwo, ale bardzo tęsknią za Ukrainą. Poza tym kończy się okres pomocy, gros kobiet nie pracuje, nie mają pomysłu na swoją przyszłość w Polsce. Po powrocie chciałyby się osiedlić w zachodniej części Ukrainy, nawet jeśli wcześniej mieszkały na wschodzie.

- **Dziękuję za rozmowę.**

Jerzy Strachocki

\* Firmy ze Szwajcarii, które przekazały dary na rzecz obywateli Ukrainy, przebywających na terenie gminy Kleszczów: Mene-trey S.A., Dynaecosol, Masson, Atelier Mecanique Pahud, Roulin, Swiss Creative, Georges Demierre & Fils S.A., Le Chalet du coeur.

## Wykorzystaj do 30 września!

**B**on turystyczny to okazja do obniżenia kosztów wakacyjnego wypoczynku. Jednorazowe świadczenie w wysokości 500 zł na jedno dziecko (w przypadku dziecka z niepełnosprawnością - 1000 zł) może posłużyć do zapłaty za usługi hotelarskie lub imprezy turystyczne na terenie Polski. Rodzice mogą bonem zapłacić np. za pobyt w hotelu, pensjonacie czy w gospodarstwie agroturystycznym. Opłacą nim zorganizowany wypoczynek, np. wyjazd dziecka na kolonię, obóz czy zieloną szkołę, a także jednodniową wycieczkę bez noclegu (o ile obejmuje ona dwie usługi np. transport i zwiedzanie).

Okazuje się, że ciągle nie została wykorzystana znaczna pula bonów turystycznych. Na początku czerwca w Łódzkiem było aktywowanych 78 proc. bonów, przysługujących rodzicom. Aktywacja świadczenia odbywa się na Platformie Usług Elektronicznych (PUE) ZUS. Po wejściu na PUE ZUS rodzic uzupełnia swoje dane kontaktowe, a następnie aktywuje bon. Podczas transakcji opiekun otrzymuje indywidualny kod, który potwierdza transakcję i służy do płatności Polskim Bonem Turystycznym.

Lista podmiotów turystycznych, u których można zapłacić bonem, jest dostępna na stronie internetowej Polskiej Organizacji Turystycznej (<https://bonturystyczny.polska.travel/lista-podmiotow>). Szczegółowe informacje związane z bonem turystycznym można uzyskać, dzwoniąc na specjalną infolinię ZUS: 22-11-22-111.

JS

### WÓJT GMINY KLESZCZÓW

ogłasza przetarg pisemny ofertowy  
na sprzedaż drewna pochodzącego  
z cięć pielęgnacyjnych.

Drewno (brzoza brodawkowata oraz sosna zwyczajna) w łącznej ilości 100,96 m sześć. zostało złożone w kilkanaście stosów przy ul. Milej, Wspólnej oraz Spacerowej w Kleszczowie. Kupujący zobowiązany jest do zabrania drewna z miejsca jego składowania.

**Sprzedający ustalił minimalną cenę wywoławczą w wysokości 221,40 zł za 1 m sześć. brutto za drewno brzozowe oraz 153,75 zł za 1 m sześć. brutto za drewno sosnowe.**

Warunkiem uczestnictwa w przetargu jest złożenie oferty w terminie **do 28 czerwca (do godz. 13)**. Miejscem składania ofert jest kancelaria ogólna Urzędu Gminy w Kleszczowie.

Szczegółowe informacje o przetargu (w tym numery, objętość i cena poszczególnych stosów) wraz z wzorem oferty zostały zamieszczone w Biuletynie Informacji Publicznej Gminy Kleszczów.



**PROMOCJA W DNIACH:**  
30.06-02.07.2022



**HIT CENOWY**

**SUPER CENA**

Filet z kurczaka  
kg



**HIT CENOWY**

**209**  
szł.

Pиво Zubr 6%  
but. 500 ml

1/2 LITRA PIWA ZAWIERA 25 GRAMÓW  
CZYSTEGO ALKOHOŁU ETYLOWEGO.  
SPRZEDAŻ ALKOHOŁU OSOBOM DO LAT 18  
JEST PRZESTĘPSTWEM.

**LEWIATAN Kleszczów, ul. Główna 73**

## Wakacje z GOK

**W**akacyjne propozycje przygotował dla dzieci i młodzieży Gminny Ośrodek Kultury w Kleszczowie. Przedstawiamy to co odbywać się będzie w ostatnich dniach czerwca oraz w lipcu.

### „START WAKACJI Z GOK”

**24 czerwca** (teren GOK w Kleszczowie). W programie:

- dla **najmłodszych**: • 17:00 - spektakl animacyjny „**Alicja w Krainie Czarów**”, 16:00-20:00 - „**Strefa Art. - GOK**” z atrakcjami m.in.: wyplatanie warkoczyków, brokatowe tatuaże, malowanie na stretchu, urzędzenia rekreacyjne.
- dla **młodzieży**: „**Młodzieżowe Granie - Muzyka i Działanie**”: 16:00 - wakacyjna foto-budka, • 18:00 - warsztaty didżejskie, • 20:00 - koncert artystki muzyki pop - **BRYSKA**.

### OBOZY I KOLONIE

Wszystkie obozy dla uczniów szkół podstawowych z terenu gminy Kleszczów, organizowane nad Morzem Bałtyckim mają jedną lokalizację. Jest to Ośrodek Bałtyk, Mielno-Unieście, ul. Pogodna 17. Terminy wyjazdów:

- uczniowie szkół podstawowych - klasy I-III: 15 - 24 lipca,
- uczniowie szkół podstawowych - klasy IV-VI: 27 czerwca - 6 lipca,
- uczniowie szkół podstawowych - klasy VII-VIII: 6 - 15 lipca.

Część uczniów starszych klas szkół podstawowych mogła na wypoczynek letni wybrać polskie pojezierze. Pobyt dwóch grup zorganizowany będzie w Ośrodku Manor w Olsztynie:

- uczniowie klas IV-VI: 2 - 11 lipca,
- uczniowie klas VII-VIII: 11 - 20 lipca.

Wszystkie grupy będą wyjeżdżać o godz. 8.00. Miejsce zbiórki - parking SOLPARK Kleszczów, ul. Sportowa 8.

• Tygodniowy pobyt w górach dla uczniów klas I-III szkół podstawowych - od 20 do 26 lipca. Miejsce obozu: Ośrodek w Aniołka, Murzasichle, ul. Budzowa 48 D.

GOK przypomina, że na wakacyjne wyjazdy (zarówno nad morzem, w górach i na pojezierzu) należy zabrać m.in: strój kąpielowy, ręczniki, środki higieniczne, czapkę z daszkiem, kurtkę przeciwdeszczową, wygodne buty, ubrania na ciepłe i chłodne dni.

Wyjazdy na każdy z tych obozów zaplanowano z parkingu SOLPARK Kleszczów, ul. Sportowa 8 o godz. 8.00.

Dwa zagraniczne turnusy edukacyjno-turystyczne dla starszej młodzieży zostały zaplanowane w Hotelu Palma w Warnie.

- Uczniowie szkół ponadpodstawowych (roczniki 2007, 2006 oraz chłopcy rocznik 2005) wyjadą 30 czerwca. Powrót jest planowany 11 lipca.

- Uczniowie szkół ponadpodstawowych i studenci (roczniki 2004 i starsze oraz dziewczęta z rocznika 2005) wyjadą w terminie 9 -20 lipca.

Na obóz należy zabrać ważny paszport lub dowód osobisty. Godzina wyjazdu: 5.00. Miejsce zbiórki - parking SOLPARK Kleszczów, ul. Sportowa 8.

**UWAGA: w tym roku pierwsze wyjazdy na obozy odbędą się już w czerwcu. Warto sprawdzić kiedy wyjeżdża dana grupa wiekowa.**

### WAKACYJNE WYCIECZKI

- **28 lipca - do ZOO i Orientarium w Łodzi** - dla dzieci w wieku przedszkolnym z rodzicem/opiekunem;
- **11 sierpnia - do Uniejowa i Łęczycy** - dla młodzieży szkół średnich i studentów, wizyta w termach Uniejów (2h) oraz zwiedzanie z przewodnikiem zamku w Łęczycy, wizyta w Tumie i zwiedzanie kolegiaty;
- **16 sierpnia - do Częstochowy i Poczesnej** - dla dzieci z kl. I-III szkół podstawowych. W programie: kino sferyczne, „Stacja Gravitacja”, park trampolin, „Alpakarnia” w Poczesnej;
- **18 sierpnia - do Warszawy** - dla dzieci z kl. IV-VIII szkół podstawowych. W programie m.in. park trampolin - „HANGAR 646”, zwiedzanie Starego Miasta z przewodnikiem, Park Sasaki, muzeum geologiczne.

**Szczegółowe informacje dotyczące zapisów zostaną podane na plakatach i na stronie internetowej GOK.**

## Wakacje z biblioteką

**J**akie propozycje wakacyjne przygotowała Gminna Biblioteka Publiczna w Kleszczowie dla swoich czytelników? Oto garść informacji poświęconych tym działaniom.

### Zebrane naklejki wymień na użyteczny gadżet

W okresie 15 czerwca do 15 września gminna biblioteka organizuje akcję „Naklejkomania”.

Jest to akcja sprzyjająca popularyzacji wypożyczania książek i audiobooków. Za jednorazowe wypożyczenie minimum dwóch książek, audiobooków lub filmów można otrzymać jedną naklejkę. Gromadzone w ten sposób naklejki czytelnicy wklejają do specjalnej karty kolekcjonera. Za zebrane naklejki otrzymają w bibliotece upominki takie jak np. kubek, książka, gra planszowa, zakładka do książek.

Akcja „Naklejkomania” może się zakończyć wcześniej, w przypadku wyczerpania puli nagród.

### „Zabierz książkę na wakacje”

Pomiędzy 4 lipca a 26 sierpnia Gminna Biblioteka Publiczna w Kleszczowie przeprowadzi konkurs fotograficzny, promujący książki i ich czytelnictwo. Temat - „Zabierz książkę na wakacje”. Konkurs polega na wypożyczeniu książki z jednej z trzech placówek GBP w Kleszczowie, zrobieniu zdjęcia książki lub z książką, przystąpieniu zdjęcia wraz z formularzem na adres biblioteka@kleszczow.pl.

Konkurs organizowany jest w czterech terminach: ● od 4 do 15.07; ● od 18 do 29.07; ● od 1 do 12.08; ● od 15 do 26.08. Ustalono w regulaminie kryteria wyboru zwycięskich prac to: ich wartość estetyczna, jakość wykonanego zdjęcia, pomysł i oryginalność. Po to, by ocenić konkursowe prace nadesłane w danym etapie komisja zbierze się w terminach: 18.07; 01.08; 16.08; 29.08.

W każdym z etapów laureaci mogą liczyć na następujące nagrody: torebka, torba sportowa, saszetka. Więcej szczegółów i informacje

o zasadach zgłaszania prac na konkurs zainteresowane osoby znajdą w regulaminie, zamieszczonym na stronie GBP w Kleszczowie.

### Konkurs „Wakacyjne plenery”

Dzieci mogą też skorzystać z zaproszenia gminnej biblioteki do udziału w kolejnym konkursie. W największym skrócie jego zasady wyglądają tak: ● wypożycz książkę ze zbioru oznaczonego nazwą „Wakacyjna półka”, ● wykonaj pracę plastyczną zgodnie z instrukcją dołączoną do książki, ● dostarcz wykonaną pracę do Gminnej Biblioteki Publicznej w Kleszczowie w terminie do 19 sierpnia.

Szczegóły konkursu plastycznego „Wakacyjne plenery” - w regulaminie zamieszczonym na stronie biblioteki.

### Dwugodzinne zajęcia

Uczniom spędzającym wakacyjny czas w rodzinnych domach, biblioteka proponuje łącznie 26 terminów, w których odbywać się będą zabawy, zajęcia plastyczne oraz warsztatowe. Ustalono, że w każdym tygodniu wakacji poszczególne placówki biblioteczne prowadzić będą te zajęcia naprzemiennie. To pozwoli najbardziej wytrwałym uczestnikom spędzić sporo czasu na aktywnościach w gronie rówieśników - o ile rodzice lub opiekunowie zapewnią im transport.

Terminy zajęć:

- Filia biblioteczna w Żłobnicy - wakacyjne wtorki,
- Filia biblioteczna w Łękińsku - wakacyjne środy,
- Biblioteka w Kleszczowie - wakacyjne czwartki.

Ponadto w wakacje będzie kontynuowany projekt „Soboty w bibliotece”. Każda placówka będzie organizować sobotnie zajęcia w innym terminie.

Dla lepszego zaplanowania wakacyjnego czasu dobrze będzie zachować zamieszczony obok harmonogram. Każde z zajęć organizowane będzie w godzinach 11-13.

# Wakacje w bibliotece

**Biblioteka Żłobnica**

05.07.22r.-"Kolorowy gniotek" - zajęcia plastyczne

12.07.22r.-"Planszomaniacy"- spotkanie z grami planszowymi

16.07.22r.-"Urodziny Czerwonego Kapturka"-zajęcia literacko-plastyczne

02.08.22r.-"Makaronowe korale" - zajęcia plastyczne

09.08.22r.-"Ene-due-rabe" -zabawy na świeżym powietrzu

16.08.22r.-"Wakacyjne łamanie głowy" - zagadki, quizy, rebusy, kalambury

20.08.22r.-"Łapacz snów"- zajęcia plastyczne

23.08.22r.-"Podwodny świat"- zajęcia plastyczne

**Biblioteka Łękińsko**

06.07.22r.- "Ekodrzewko"- zajęcia plastyczne

09.07.22r.-Kreatywne letnie wyklejanki "Bukiet kwiatów" - zajęcia plastyczne

27.07.22r.-"Czytanie na dywanie"- zajęcia literackie

03.08.22r.- Kreatywne letnie wyklejanki "Ślimak" - zajęcia plastyczne

10.08.22r.-"Sznurkowy miś" - zajęcia plastyczne

13.08.22r.-Kalambury, quizy, gry planszowe

17.08.22r.-"Makramowe zawieszki" - zajęcia plastyczne

24.08.22r.-Kreatywne letnie wyklejanki "Sowa" - zajęcia plastyczne

**Biblioteka Kleszczów**

02.07.22r.-"Wakacyjne bransoletki"- zajęcia plastyczne

07.07.22r.-"Światowy dzień czekolady"- zajęcia literacko- plastyczne

14.07.22r.-"Ramka na wakacyjne zdjęcie"- zajęcia plastyczne

21.07.22r.-"Kolorowe lampiony"- zajęcia plastyczne

28.07.22r.-"Mały projektant"- malowanie torebek

04.08.22r.- "Cuda z papieru"- zajęcia plastyczne

06.08.22r.- "O rybaku i złotej rybce"- teatrzyk kamishibai- zajęcia literacko-plastyczne

11.08.22r.-"Planszówkowy zawrót głowy"- gry i zabawy

18.08.22r.-"Letnie bukiety"- zajęcia plastyczne

25.08.22r.-"Pocztówka z wakacji"- zajęcia literacko -plastyczne

ZAPRASZAMY!

Zajęcia będą odbywać się w godz. 11.00-13.00



Biblioteka i jej filie będą podczas wakacji funkcjonować w ustalonych godzinach. W tym czasie oprócz wypożyczania książek czy filmów będzie możliwość korzystania z gier planszowych oraz czytania prenumerowanych przez bibliotekę czasopism.

(opr. JS)

## Historia szkoły w Łękińsku (cz. 2)

**P**rotokoły zebrań Rady Pedagogicznej szkoły w Łękińsku przynoszą garść zwyczajnych informacji o bieżących sprawach, ale pozwalają też wyłowić ciekawostki dotyczące organizacji pracy szkoły. Z protokołów spisanych w 1935 roku dowiemy się m.in., że:

- na początku roku szkolnego 1935/36 fragment boiska szkolnego „które ze względu na całość szyb w sąsiednich budynkach nie może być używane do ćwiczeń gimnastycznych” przeznaczony został na urządzenie szkolnego ogródka warzywnego „z warzywami przewidzianymi programem szkolnym, których jest około 11 gatunków”;
- szkolna biblioteka po zlikwidowaniu biblioteki, prowadzonej przez Kółko Rolnicze w Łękińsku, postanowiła przejść z jej zbiorów 122 książki;
- lekarz, który we wrześniu 1935 r. przebadał uczniów, stwierdził występowanie jaglicy (zakaźnej choroby bakteryjnej oczu); zalecono, by zakażone dzieci siedziały w oddzielnych ławkach;
- „na okres letni i wiosenny postanowiono, żeby dzieci modlitwę ranną zaczynały wszystkie razem tj. oddział III, IV, V i VI śpiewem „Kiedy ranne” przed dziesięciominutowymi ćwiczeniami cielesnymi” (czyli przed gimnastyką);
- w roku 1935 w Łękińsku kończono budowę Domu Katolickiego (być może takiej nazwy używano dla domu ludowego, o którego budowie kierownik szkoły wspominał już w roku 1931); na oddanie nowej, dużej sali społeczność Łękińska czekała z nadzieją; to tu planowano zorganizować choinkę dla dzieci oraz rodziców - sale szkolne były zbyt małe, by pomieścić wszystkich.

### R. Sarnecki wizytuje szkołę

Na pierwsze, bardziej szczegółowe dane odnoszące się do fizycznego stanu szkoły, a także do działających w placówce organizacji natrafiamy w dokumencie z wizytacji, przeprowadzonej 9 grudnia 1935 r. Podinspektor szkolny R. Sarnecki zanotował wówczas w sprawozdaniu:

„Szkoła mieści się w dwóch obok siebie wynajętych budynkach stanowiących własność gromadzką. Trzy izby szkolne duże, o odpowiednich wymiarach, utrzymane są w należytej czystości. Organizacja szkoły normalna, przy tym oddz. V i VI pobierają naukę osobno ze względu na liczbę dzieci (...). Na terenie szkoły są następujące organizacje uczniowskie: 1) Szkolne Koło PCK, liczące 42 członków, 2) Szkolne Koło Uczestników TPBPS, liczące 46 członków oraz Sklepik szkolny. Biblioteczka uczniowska liczy 317 książek dla dzieci, które dzieci czytają, ponadto szkoła prenumeruje 1 egz. Płomyczka. W klasach starszych są próby wprowadzenia samorządu klasowego”.

Do kierownika Stanisława Kaczmarka wizytator skierował zarówno zalecenia związane z dydaktyką i programem zajęć, jak i takie np. uwagi: „Zaopatrzyć izbę szkolną, w której uczą się kl. III + IV, w portret Marszałka J. Piłsudskiego”; „Przeorganizować Sklepik szkolny na Spółdzielnię”.

Przed rozpoczęciem roku szkolnego 1936/37 sprawa powiększenia liczby szkolnych pomieszczeń nadal nie była pewna. Gromadzki budynek, w którym wygospodarowano trzecią salę lekcyjną, powodował w społeczności Łękińska istotne spory. Budowę tego domu ludowego (tak był nazywany początkowo) rozpoczęła organizacja KGW (prawdopodobnie Koło Gospodyń Wiejskich). Miała go przeznaczyć na swoje potrzeby. Być może KGW przeliczyło się ze swoimi siłami, bo „w roku 1934 wykończeniem tegoż domu zajęła się Rada gromadzka wyłaniając spośród siebie komitet” (fragment pisma wysłanego przez S. Kaczmarka do władz oświatowych). Część gromadzkiego budynku przylegającą do tzw. sali teatralnej rada

zgodziła się wydzielić na salę lekcyjną. Nie było zgody na oddanie znajdującego się tu mieszkania nauczycielowi. Ten lokal miał być przeznaczony na dochodowy wynajem dla obniżenia kosztów utrzymania należącego do gromady domu ludowego.

Sprawa udostępnienia szkole lokum dla nauczyciela nie doczekała się rozwiązania także w 1937 r. Podinspektor R. Sarnecki wizytując szkołę w maju 1937 r. notował bowiem: „pomieszczenie szkoły i umeblowanie izb nie uległo zmianie”. W tym samym sprawozdaniu zapisał, iż wizytacja odbywała się od godz. 8.25 do 14 oraz od 19 do 21.25. Dokument zawierał przy tym sporo pozytywnych uwag, a jedyna krytyczna dotyczyła konieczności przekształcenia sklepiku szkolnego w spółdzielnię oraz zaprowadzenia koniecznej w takim wypadku księgowości.

### „Płomyk” sprawą polityczną

Protokoły z posiedzeń rad pedagogicznych (nawet tak nielicznych jak 3-osobowa rada w Łękińsku) były nie tylko obowiązkowe. Nadzór oświatowy nie odkładał ich do archiwum, ale uważnie czytał. W dokumencie spisany po zebraniu z września 1938 roku nadzór zwrócił uwagę na „niezrozumiały stosunek do pism dziecięcych jak „Płomyk”. Wyjaśnienia udzielone w kolejnym piśmie przez kierownika S. Kaczmarka rzucają nieco światła na nastroje polityczne w ówczesnym Łękińsku (proszę wybaczyć przydługi cytat):

„Na terenie gminy tutejszej szczególnie w Łękińsku pojawił się skrajny przejaw życia politycznego prowadzony przez ludzi nieświadomych, stan ten trwa od dwu lat. W pierwszym rządzie Stronictwo Narodowe ustosunkowało się wrogo do Związku Nauczycielstwa Polskiego i do pism wydawanych przez Związek. Doszło do tego, że nauczyciele tutejsi przez pewną grupę ludzi uważani byli za komunistów, a młodzież szkolna pod wpływem rodziców „Płomyki”, które miała w czytaniu poskładała na stołach w czasie nieobecności nauczyciela, nawet przedstawienia szkolne były bojkotowane jakoby pochodziły z „Płomyka”. W sukurs „Stronictwu Narodowemu” przychodził „Mały Dziennik” czytany tutaj w owym czasie w pokaźnej liczbie egzemplarzy. Obecnie Stronictwo to jest mniej aktywne, ale jeszcze istnieje. Wobec takiego stanu rzeczy nauczycielstwo zaprenumerowało po jednym egzemplarzu „Płomyka”, ale do użytku własnego”.

### Nauczycielska konferencja

Dokument noszący datę 26 listopada 1938 r., rzuca nam nieco światła na stan osobowy ówczesnej kadry nauczycielskiej całej gminy Kleszczów. We wspomnianym dniu nauczyciele zbrali się na konferencji rejonowej. W protokole spisany bardzo starannym piśmem trafiamy na nazwiska nauczycieli z tamtych lat. Na konferencję w Łękińsku przybyły panie: Kaczmarkowa, Grzegorzycykowa, Dulnikowa, Ratowska, Gruszczyńska, Flisznikówna. Obecny był także ksiądz Jung (proboszcz z Kleszczowa) oraz panowie: Kaczmarek, Przysiężnik, Stańko, Łatkowski, Dulnik, Chmielewski, Czarnecki i Lupa. Trzy nieobecne osoby to Łatkowska, Stańkowa i Łypkowska.

Program nauczycielskiej konferencji obejmował m.in. lekcję praktyczną z geografii (temat: „Kraków i Krakowiacy”), przeprowadzoną w klasie V przez Leokadię Flisznikówną - nauczycielkę szkoły w Łękińsku, która w tym roku szkolnym zastąpiła Józefa Świtacza. Przebieg przeprowadzonych zajęć oceniali później uczestnicy konferencji, zgłaszając swoje uwagi.

Jerzy Strachocki  
(ciąg dalszy nastąpi)

## Pobiegli na piątkę

➔ **ciąg dalszy ze str. 10** Zwycięzca tegorocznej „piątki” - Sylwester Lepiarz z Wronowa uzyskał czas 14:56. Na mecie jako drugi zameldował się mieszkaniec Kuluszek, Patryk Stypułkowski. Jego czas to 15:05. Trzecie miejsce na podium przypadło Aleksandrowi Draganowi z Kielc (15:13). To stały uczestnik biegów organizowanych w Kleszczowie, z rekordem życiowym na 5 km - 14:38. Przyznał, że dla biegacza korzystny był spadek temperatury wywołany deszczem, przeszkadzał natomiast wiatr. Oceniając konfigurację trasy uznał, że końcowy odcinek poprowadzony po bieżni stadionu i poprzedzony ostrym zakrętem spowodował tempo biegu.

- *Lepiej byłoby umieścić metę na drodze* - powiedział.

Trzy kobiety, które najlepiej poradziły sobie z 5-kilometrową trasą to: Sabina Jarząbek z Kielc (6. m - 16:30), łodzianka Monika Kaczmarek (9. m - 16:47) i Karolina Pilarska z Lublińca (14. m - 18:16).

Trójka najszybszych biegaczy w klasyfikacji „lokalnej” to: Hubert Zawiślak (Łękińsko, 18. m - 18:29), Dawid Milczarek (Kleszczów, 19. m - 18:33), Damian Chodak (Łękińsko, 26. m - 18:56). Najszybsze wśród kobiet to: Anna Buresz (Kleszczów, 36. m - 19:29), Magdalena Wójcik (Kleszczów, 72. m - 22:16), Wioleta Rzeźnik (Łękińsko, 113. m - 25:45).

Dobrych biegaczy z gminy Kleszczów nie zabrakło też w gronie najmłodszych: Na dystansie 200 m zwycięzcami zostali Joanna Walczak z Kluk i Filip Krawczykowski z Kleszczowa; na 300 m - Maja Szczęsna z Łuszczanowic i Michał Dębski z Brudzik; na 400 m - Aleksandra Gębicz z Łękińska i Błażej Szczęsny z Kleszczowa; na 800 m - Igor Frach z Kleszczowa.

J. Strachocki



**Wydawca:** Urząd Gminy Kleszczów, 97-410 Kleszczów, ul. Główna 47.

**Redaguje:** Jerzy Strachocki (tel. 44 731 66 22), e-mail: jertzys@kleszczow.pl

**Przygotowanie do druku i druk:** Drukarnia STANDRUK,  
20-150 Lublin, ul. Rapackiego 25, tel. 81/ 740-25-35

**Cennik netto reklam i ogłoszeń w „IK”:** • czarno-białe 1 cm<sup>2</sup> - 0,12 zł/netto  
• z dodatkowym kolorem 1 cm<sup>2</sup> - 0,24 zł/netto • kolorowe 1 cm<sup>2</sup> - 0,36 zł/netto

Redakcja zastrzega sobie prawo do przesunięcia publikacji zleconych reklam do kolejnego wydania „IK”. Za treść zamieszczonych ogłoszeń i reklam redakcja nie ponosi odpowiedzialności.

## PODRĘCZNY INFORMATOR TELEFONICZNY



|                                       |   |
|---------------------------------------|---|
| EUROPEJSKI NUMER ALARMOWY             | 112   |
| POLICJA                               | 997   |
| STRAŻ POŻARNA                         | 998   |
| POGOTOWIE RATUNKOWE                   | 999   |
| ARIMR - Biuro Powiatowe Bełchatów     | 635-02-81   |
| ARR „Arreks” Kleszczów                | 731-37-31   |
| ESBANK Oddz. Kleszczów                | 738-03-12   |
| Eko-Region Bełchatów                  | 633-08-15   |
| Fundacja Rozwoju Gminy Kleszczów      | 731-31-33<br>731-31-32                            |
| Gminna Biblioteka Publiczna           | 731-36-54   |
| Gminny Ośrodek Kultury                | 731-35-63<br>731-32-30                            |
| Kleszczowska Przychodnia Salus        | 731-30-80   |
| Gminny Ośrodek Pomocy Społecznej      | 731-31-27   |
| Kompleks SOLPARK                      | 731-65-00   |
| Nadleśnictwo Bełchatów                | 635-72-03   |
| KRUS - PT Bełchatów                   | 635-64-13   |
| Posterunek Policji w Kleszczowie      | 47 846-50-58                                      |
| Powiatowy Rzecznik Konsumentów        | 635-86-24   |
| Powiatowy Urząd Pracy                 | 632-94-04   |
| Przedszkole w Kleszczowie             | 731-31-75   |
| Przedszkole w Łękińsku                | 731-46-00   |
| Przedszkole w Łuszczanowicach         | 731-47-33   |
| Starostwo Powiatowe w Bełchatowie     | 635-86-00   |
| Szkoła Podstawowa w Kleszczowie       | 731-33-46   |
| Szkoła Podstawowa w Łękińsku          | 731-42-25   |
| Szpital Wojewódzki - Izba Przyjęć SOR | 635-85-34   |
| Urząd Gminy w Kleszczowie             | Centrala<br>731-66-10<br>Sekretariat<br>731-66-20 |
| Urząd Pocztowy Kleszczów              | 632-30-83   |
| Urząd Skarbowy w Bełchatowie          | 632-49-56   |
| Zakład Komunalny „Kleszczów”          | 731-58-58   |
| Zespół Szkół Ponadpodstawowych        | 731-65-60   |
| Żłobek w Kleszczowie                  | 731-45-77   |

## GDZIE ZGŁASZAĆ AWARIE?

- w sieci gazowej - 992
- w sieci energetycznej PGE - 991
- w sieci energetycznej „Energoserwis Kleszczów” - 44 735-17-67; 607-354-226
- w sieci wodociągowej, kanalizacyjnej, ciepłowniczej - Zakład Komunalny „Kleszczów” 44 731-58-58
- w sieci telefonicznej i internetowej - ARR „Arreks” 44 731-37-13
- w oświetleniu ulicznym - spółka PRIT 661-617-906; pritelektrycy@gmail.com.

## Tak się bawił Kleszczów



## SPORT

### Wielki sukces Omegi

Piłkarze LKS Omega Kleszczów, występujący w grupie łódzkiej IV ligi, zakończyli sezon 2021/2022 na trzecim miejscu. Zespół prowadzony przez Jacka Berensztajna w drodze do tego sukcesu wygrał 24 mecze, raz zremisował i zanotował 9 porażek. Punktowy dorobek Omegi to 72 punkty. Zwycięzcą IV-ligowych rozgrywek okazała się Warta Sieradz, a na drugim miejscu zakończył sezon piłkarze RKS Radomsko.

### Został mistrzem Polski

Oliwier Krzyszkowski wziął udział w Mistrzostwach Polski Juniorów i Juniorów Młodszych w Pływaniu Niepełnosprawnych. Za trzy najlepsze starty w imprezie, która miała miejsce w Krakowie od 27 do 29 maja, otrzymał tytuł mistrza Polski Juniorów. W zawodach startowało 119 zawodników z 20 klubów.



Oliwier z trenerem Robertem Pawlickim

### Triumfowali w Lublinie

Lublin był 29 maja miejscem XXII Mistrzostw Polski Shorin-Ryu Karate, Okinawa Kobudo. W tych zawodach wystąpiło również czworo karateków LKS Omega Kleszczów. Ich występ zakończył się dużym sukcesem w postaci dwóch tytułów wicemistrza Polski. Wywalczyli je Daria Gołasa w kategorii „Kata - juniorki starsze” oraz Jan Sztański w kategorii „Kata - młodzicy starsi”. Szymon Kubera, występujący w kategorii „Kata - młodzicy starsi” ukończył rywalizację na piątym miejscu.

Z występu swoich podopiecznych jest zadowolony trener Zbigniew Berłowski (na zdjęciu).



- Dwa srebrne medale wywalczone na mistrzostwach Polski to duży sukces. Występ naszych karateków, zakończony zdobyciem tytułów wicemistrzowskich na długo pozostanie w ich pamięci.

JS