



Kleszczowski Informator

POMOC dla Ukrainy

Więcej na str. 6

Odbędą się sołeckie zebrania

W dziewięciu sołectwach gminy Kleszczów odbędą się w marcu zebrania sołeckie. Po dłuższej przerwie, spowodowanej ograniczeniami epidemicznymi, będzie to okazja do spotkania wójta gminy Kleszczów, radnych oraz przedstawicieli Urzędu Gminy z mieszkańcami poszczególnych sołectw. Głównym tematem będzie omówienie bieżących spraw sołectwa.

Więcej na str. 2

Zachodnia strona osiedla „Łuszczanowice”...

...stanie się w najbliższych latach dużym placem budowy. Oprócz trzypiętrowych bloków mieszkalnych powstaną tu segmenty garażowe. Na razie trwa procedura wyboru firmy, która przygotowuje dokumentację projektową tej kolejnej inwestycji mieszkaniowej w gminie Kleszczów.

Więcej na str. 2



Wizualizacja wykonana przez TMBUD Projektowanie Usług Inwestycyjne Tomasz Kucharski

Z historii gminy Kleszczów

Rolnicza Spółdzielnia Produkcyjna w Łękińsku nie jest jedynym przykładem spółdzielczej formy prowadzenia działalności gospodarczej w historii naszej gminy. W 20-lecie międzywojennym istniała w Kleszczowie spółdzielnia spóżywców.

W dokumentach rejestrowych, przechowywanych w łódzkim archiwum, dzieje Spółdzielczego Stowarzyszenia Spóżywców „Oszczędność” w Kleszczowie zaczynają się jesienią 1931 roku. Nie jest jednak wykluczone, że spółdzielnia była aktywna przez kilka wcześniejszych lat. Ten fakt potwierdziły w swoich oświadczeniach dwie osoby, związane z jej zarządem: Tadeusz Rogaczewski oraz Kajetan Czupryński.

Więcej na str. 12 i 13



Dzień Kobiet to jedyny i wyjątkowy dzień w roku. Wszystkim kobietom mieszkającym i pracującym na terenie gminy Kleszczów przekazuję z okazji ich święta najserdeczniejsze życzenia: dobrego zdrowia, wielkiej wytrwałości i niespożytych sił w realizowaniu swoich pasji i marzeń. Życzę też wielu dowodów wsparcia i miłości ze strony mężczyzn - w każdym dniu roku!

Wójt Gminy Kleszczów
SŁAWOMIR CHOJNOWSKI

Fabryka baterii i magazynów energii w gminie Kleszczów

W strefie w Bogumiłowie na działce o powierzchni ponad 8 ha powstać ma nowoczesna fabryka, specjalizująca się w produkcji litowo-jonowych ogniw oraz systemów magazynowania energii. Projekt ma być realizowany we współpracy z firmą technologiczną Durapower Holdings PTE LTD z Singapuru.

Według zapowiedzi inwestora deklarowana liczba mających znaleźć zatrudnienie w fabryce to ok. 300 osób. Dokument formalizujący współpracę podpisali wójt gminy Sławomir Chojnowski, prezes zarządu Fundacji Rozwoju Gminy Kleszczów Mariola Rybarczyk i członek zarządu FRGK Robert Krzymiec. Realizacją inwestycji zajmie się spółka Faradise S. A. z Poznania, w imieniu której umowę podpisał członek zarządu Andrzej Laskowski. W wypowiedzi z 28 lutego dla agencji Newseria Biznes powiedział:

- Fabryka w Kleszczowie będzie produkowała podstawowe części do magazynów energii. Dzięki temu nie trzeba będzie ich sprowadzać z Dalekiego Wschodu czy Afryki. Będą przetwarzane i dostępne na miejscu, abyśmy mogli konstruować z nich magazyny energii - zarówno te wielkopowierzchniowe, wielkomocowe, jak i te kierowane do prosumentów.

Przewidywany termin zakończenia inwestycji to koniec 2026 roku.

Obwody łowieckie i ich granice

Od 1 kwietnia zacznie w naszym województwie obowiązywać nowy podział na obwody łowieckie. Na str. 12 i 13 pokazujemy mapki z granicami czterech obwodów, jakie obejmują tereny gminy Kleszczów. Podajemy również dodatkowe informacje, dotyczące tego, kto pokrywa straty spowodowane przez zwierzyinę łowną.

Więcej na str. 10 i 11

KRÓTKO

Odbiorą azbestowe odpady

Spółka Środowisko i Innowacje, mająca swoją siedzibę w Warszawie i dysponująca własnym składowiskiem odpadów zawierających azbest, będzie się zajmować do końca roku 2022 sukcesywnym odbieraniem i nieszkodliwianiem takich odpadów z terenu gminy Kleszczów. Zgodnie z zawartą w styczniu umową wynagrodzenie wykonawcy za odbiór 1 tony odpadów niebezpiecznych zawierających azbest (wraz z załadunkiem i przekazaniem do unieszkodliwiania) wyniesie 491,40 zł brutto.

Nowe przyłącza gazowe

7 lutego podpisana została umowa na wykonanie trzech przyłączy gazowych do obiektów zlokalizowanych na terenie gminy Kleszczów. Ich wykonawcą będzie Firma Usługowa „INSTAR”. Wartość umowy wynosi 24,6 tys. zł, a uzgodniony termin realizacji to 7 czerwca br.

Majątek wymaga ubezpieczenia

Jedną z regularnie wznawianych umów dotyczy ubezpieczenia majątku, będącego własnością gminy Kleszczów. Pod koniec ub. roku prowadzone było postępowanie przetargowe związane z ubezpieczeniem tego majątku do 31 grudnia 2023 r. Pierwszą część zamówienia dotyczyła: ubezpieczenia mienia od wszystkich ryzyk; ubezpieczenia sprzętu elektronicznego od wszystkich ryzyk; ubezpieczenia odpowiedzialności cywilnej. Zakres drugiej części zamówienia obejmował ubezpieczenia komunikacyjne. Ubezpieczycielem dla obu tych zakresów zostało Sopockie Towarzystwo Ubezpieczeń ERGO Hestia S.A. Wartość brutto umowy, związanej z pierwszą częścią to 459.313,40 zł brutto. Usługa dotycząca ubezpieczeń komunikacyjnych kosztować będzie natomiast 308.546 zł brutto.

Wsparcie dla gminnego sportu

Zostały przyznane dotacje na wsparcie projektów z zakresu rozwoju sportu na terenie gminy Kleszczów. Dotacja na realizację zadań z tego zakresu udzielona dla Ludowego Klubu Sportowego „Omega” Kleszczów wyniesie 1.080.000 zł, natomiast dotacja dla Uczniowskiego Klubu Sportowego „Junior” Kleszczów - 20.000 zł.

Dotacja dla spółki wodnej

W minionym roku Gminna Spółka Wodna w Kleszczowie otrzymała z budżetu gminy Kleszczów dotację w wysokości 155.800 zł na realizację zadań, wynikających z „Prawa wodnego”, w szczególności na wykonanie i utrzymanie urządzeń melioracyjnych. Umowa dotycząca przyznania tej dotacji została podpisana 28 maja 2021 r., zaś kwota udzielonej dotacji rozliczona w całości 9 listopada.

Zostały już ogłoszone warunki przyznania tegorocznej dotacji na realizację zadań z zakresu „Prawa wodnego”. Zaplanowane wsparcie dla tych zadań wynosi 156 tys. zł. Szczegóły - w ogłoszeniu z 2 lutego, zamieszczonym w Biuletynie Informacji Publicznej.

JS

Przybędzie prawie 60 nowych mieszkań

Jeden z pierwszych większych tegorocznych przetargów gminnych dotyczy zamówienia wielobranżowej dokumentacji, w oparciu o którą można będzie zbudować trzy wielorodzinne budynki, które pomieszczą w sumie 57 komunalnych mieszkań.

Wygląd budynków

Kolejna z mieszkaniowych inwestycji, realizowanych na istniejącym już osiedlu w Łuszczanowicach, będzie obejmowała postawienie oprócz bloków mieszkalnych także segmentów, mieszczących garaże. Oprócz realizacji wszystkich robót, które kojarzą się z budownictwem mieszkaniowym (branża budowlana, elektryczna, wod.-kan., gazowa, telekomunikacyjna, drogowa) dokumentacja ma uwzględniać zagospodarowanie terenu i wykonanie infrastruktury towarzyszącej.

Parametry projektowanych bloków mieszkalnych zostały określone w zatwierdzonej wcześniej przez Urząd Gminy w Kleszczowie koncepcji, której wykonawcą był firma ze Szczercowa TMBUD Projektowanie Usługi Inwestycyjne Tomasz Kucharski.



Wizualizacja wykonana przez TMBUD Projektowanie Usługi Inwestycyjne Tomasz Kucharski

Ich najkrótszy opis, zamieszczony w przetargowej specyfikacji jest taki: „Budynek mieszkalny wielorodzinny to budynek trzykondygnacyjny, niepodpiwniczony z poddaszem użytkowym, jednoklatkowy, w którego skład wchodzi 19 lokali mieszkaniowych. Dodatkowo na parterze znajduje



Zdiagnozować zagrożenia społeczne...

... w gminie Kleszczów to cel prowadzonych od kilku dni badań ankietowych. Badania są prowadzone za pomocą elektronicznych, anonimowych ankiet. Opinie wyrażone przez mieszkańców gminy oraz przez podmioty prowadzące handel napojami alkoholowymi i wyrobami tytoniowymi pomogą w opracowaniu „Diagnozy zagrożeń społecznych na terenie gminy Kleszczów”.

Tematem badań ankietowych są różnego typu uzależnienia (od alkoholu, narkotyków, internetu, hazardu), a także opinie dotyczące dostępności na terenie gminy substancji psychoaktywnych, alkoholu i narkotyków oraz związanych z tym zagrożeń.

Na wypełnienie ankiety trzeba poświęcić od 10 do 15 minut. Zebrane dzięki badaniu opinie mieszkańców oraz sprzedawców pozwolą na opracowanie aktualnej diagnozy zagrożeń społecznych na naszym terenie oraz na stworzenie skutecznych metod przeciwdziałania. Ankiety są dostępne pod linkami:

<https://www.surveio.com/survey/d/P4G8O4W2U3X0F9V8Q> - dla mieszkańców gminy,

<https://www.surveio.com/survey/d/N1V5B7Q6L6A8O2M2F> - dla sprzedawców napojów alkoholowych i wyrobów tytoniowych.

JS

Zebrania sołeckie...

... będą organizowane zgodnie z poniższym harmonogramem:

1. WOLICA - 3 marca (czwartek) - godz. 17.00 - sala OSP w Wolicy
2. ŁUSZCZANOWICE - 4 marca (piątek) - godz. 17.00 - sala OSP w Łuszczanowicach
3. KLESZCZÓW - 7 marca (poniedziałek) - godz. 17.00 - Gminny Ośrodek Kultury w Kleszczowie
4. KAMIEŃ - 9 marca (środa) - godz. 16.30 - dom kultury w Kamieniu
5. ANTONIÓWKA - 9 marca (środa) - godz. 18.00 - sala OSP w Antoniówce
6. ŻŁOBNICA - 10 marca (czwartek) - godz. 17.00 - Wiejski Ośrodek Kultury w Żłobnicy
7. ROGOWIEC - 11 marca (piątek) - godz. 16.30 - Wiejski Ośrodek Kultury w Rogowcu
8. CZYŻÓW - 11 marca (piątek) - godz. 18.00 - Wiejski Ośrodek Kultury w Czyżowie
9. ŁĘKIŃSKO - 14 marca (poniedziałek) - godz. 17.00 - sala OSP w Łękińsku

➔ się pomieszczenie gospodarcze oraz rowerownia. Parter budynku należy dostosować dla osób niepełnosprawnych. Budynek zaprojektować w technologii tradycyjnej murywanej, strop Rektor, fundamenty żelbetowe, dach wielospadowy o konstrukcji drewnianej”.

Najwięcej mieszkań M-3

Jeden budynek zajmować ma blisko 410 m kw. powierzchni, a łączna powierzchnia użytkowa wyniesie prawie 1110 m kw., z czego na powierzchnię mieszkalną przypadają będzie przeszło 952 metry. Każdy blok będzie miał niecałe 14 i pół metra wysokości. Wśród 19 lokali mieszkalnych najliczniejsze będą 3-pokojowe z aneksem kuchennym. Będzie ich 11 o metrażu 58,04 m kw., 60,02 m kw. lub 60,55 m kw. Mniejsze jedno i dwupokojowe lokale z aneksem kuchennym będą mieć 33,14 m kw. oraz 41,41 m kw. W jednym budynku znajdują się po 4 lokale obu typów - wszystkie będą oczywiście posiadać aneks kuchenny.

Podobnie jak budynki mieszkalne również segmenty garażowe mają zostać zaprojektowane w technologii tradycyjnej murywanej. Będą mieć dwuspadowy dach oparty na drewnianej konstrukcji, żelbetowe fundamenty i także strop. Pojedyncze miejsce garażowe liczyć będzie niecałe 23 m kw. (6,5m x 3,5m).

Oprócz dokumentacji obejmującej branże: architektoniczną, konstrukcyjno-budowlaną, instalacyjną (ogrzewanie, wentylacja, gaz, woda, kanalizacja, elektryka, telekomunikacja) i rozwiązania komunikacyjne zadaniem projektanta będzie wykonanie kosztorysu wraz z przedmiarem robót i uzyskanie ostatecznego pozwolenia na budowę.

JS

Wójt Gminy Kleszczów

na podstawie art. 35 ust 1 ustawy z dnia 21 sierpnia 1997 roku o gospodarce nieruchomościami (t.j. Dz.U.2021.poz.1899 ze zm.) zawiadamia, że w siedzibie Urzędu Gminy w Kleszczowie przy ulicy Głównej 47 zostały wywieszone na tablicy ogłoszeń wykazy części nieruchomości przeznaczonych do dzierżawy, położonych w miejscowości Żłobnica i Łuszczanowice, gmina Kleszczów, pow. bełchatowski, woj. łódzkie, a informacja o wywieszeniu wykazu podana została do publicznej wiadomości w prasie lokalnej, opublikowana na stronie internetowej Gminy Kleszczów (www.kleszczow.pl) oraz w Biuletynie Informacji Publicznej.

SERDECZNE PODZIĘKOWANIA

dla wszystkich przybyłych na uroczystość pogrzebową

Ś.P. Henryka Michałka.

Wsparcie duchowe, okazane serce są wielką pociechą dla rodziny pogrążonej w smutku.

Z wdzięcznością – najbliżsi Zmarłego

„Można odejść na zawsze
by stale być blisko”
ks. J. Twardowski

SERDECZNE PODZIĘKOWANIA

za wyrazy współczucia i udział
w uroczystościach pogrzebowych

Ś.P. LECHOSŁAWA BARYŁY

składa Rodzina

Obradowała Rada Gminy

17 lutego w sali konferencyjnej Urzędu Gminy w Kleszczowie odbyły się obrady XLIV sesji Rady Gminy Kleszczów kadencji 2018-2023. Było to nadzwyczaj krótkie posiedzenie, trwające nieco ponad 20 minut. W tym czasie rozpatrzony został liczący kilkanaście punktów porządek obrad. Dodajmy, że z większością procedowanych na sesji spraw radni zapoznali się wcześniej na posiedzeniach komisji stałych Rady Gminy Kleszczów (15 lutego obradowała Komisja Budżetu, Rozwoju, Rolnictwa i Ochrony Środowiska, a dzień później - Komisja Spraw Społecznych i Obywatelskich).

Na początku sesji rozpatrzono projekty dwóch uchwał, dotyczących pomocy finansowej dla Powiatu Bełchatowskiego. Kwota 65 tys. zł przeznaczona została na działania związane z przygotowaniem materiałów i dokumentacji w zakresie regulowania stanów prawnych nieruchomości położonych na terenie gminy Kleszczów, natomiast 50 tys. zł pozwoli utrzymać w Kleszczowie funkcjonowanie punktu, w którym będzie można rejestrować pojazdy mechaniczne.

Podobnie jak w poprzednich latach rada zdecydowała się nie wyodrębnić w budżecie Gminy Kleszczów środków przeznaczonych na fundusz sołecki.

Rozpatrując projekt uchwały w sprawie ustalenia maksymalnej wysokości pożyczek udzielonych w tym roku budżetowym przez Wójta Gminy Kleszczów radni wyrazili zgodę na 300 tys. zł. Źródłem finansowania pożyczek ma być nadwyżka budżetowa z lat ubiegłych.

W Wieloletniej Prognozie Finansowej Gminy Kleszczów na lata 2022-2028 wprowadzona została kosmetyczna zmiana w postaci nadania innej nazwy projektowi, na który Gmina Kleszczów otrzymała promesę zewnętrznego dofinansowania. Przedsięwzięcie umieszczone w wydatkach majątkowych gminy nosi obecnie nazwę „Budowa zespołu boisk sportowych w Czyżowie - Rozbudowa obiektów sportowych na terenie Gminy”. Kwota przewidziana na rok 2022 na finansowanie tej inwestycji to 9 mln zł.

Wprowadzając zmiany w budżecie gminy na bieżący rok radni dokonali zaledwie kosmetycznych zmian w porównaniu z tymi, które zostały zatwierdzone uchwałą, podjętą podczas styczniowej sesji budżetowej (kwoty podawaliśmy w poprzednim wydaniu „Informatora”).

W trakcie sesji, która odbyła się w lutym, przyjęty został również „Program opieki nad zwierzętami bezdomnymi oraz zapobiegania bezdomności zwierząt na terenie Gminy Kleszczów na 2022 rok”. Program dotyczy takich działań gminy, jak: 1. zapewnienie bezdomnym zwierzętom miejsca w schronisku dla zwierząt; 2. opieka nad kotami wolno żyjącymi, w tym ich dokarmianie; 3. odławianie zwierząt bezdomnych; 4. obowiązkowa sterylizacja albo kastracja zwierząt i zachęcanie ich właścicieli do ograniczenia populacji psów i kotów poprzez dofinansowanie 50 proc. kosztów tych zabiegów; 5. poszukiwanie właścicieli dla bezdomnych zwierząt; 6. usypianie ślepych miotów; 7. wskazanie gospodarstwa rolnego w celu zapewnienia miejsca dla zwierząt gospodarskich; 8. zapewnienie całodobowej opieki weterynaryjnej w przypadkach zdarzeń drogowych z udziałem zwierząt.

Gminny program w zakresie opieki nad zwierzętami bezdomnymi wejdzie w życie w 14 dni po jego ogłoszeniu w Dzienniku Urzędowym Województwa Łódzkiego. Podobny tryb obowiązywać ma w przypadku kolejnej uchwały, przyjętej przez Radę Gminy Kleszczów, dotyczącej ustalenia wysokości ekwiwalentu pieniężnego dla członków ochotniczych straży pożarnych. Nowe stawki wprowadzone dzięki tej uchwale to 30 zł za każdą rozpoczętą godzinę udziału w działaniu ratowniczym lub akcji ratowniczej oraz 12 zł za każdą rozpoczętą godzinę udziału w szkoleniu lub ćwiczeniu.

Końcowa część sesji to przyjęcie sprawozdań. Najbardziej obszernie dotyczyło działalności Gminnej Komisji Rozwiązywania Problemów Alkoholowych za 2021 rok. Kolejne (także za rok 2021) odnosiło się do wysokości średnich wynagrodzeń nauczycieli na poszczególnych stopniach awansu zawodowego w szkołach prowadzonych przez Gminę Kleszczów. Było również sprawozdanie z wykonania uchwał Rady Gminy Kleszczów podjętych na poprzedniej, styczniowej sesji.

J. Strachocki

SALUS - harmonogram na marzec

L.P.	PORADNIA SPECJALISTYCZNA	LEKARZ	TERMIN	GODZINA
1.	Pediatryczna z alergologią	dr n. med. Violetta Gołąbek	11.03	13-18
2.	Pediatryczna z alergologią	dr n. med. Violetta Gołąbek	25.03	13-18
3.	Pediatryczna	dr n. med. Anna Socha-Banasiak	05.03	8-14
4.	Pediatryczna	dr n. med. Anna Socha-Banasiak	19.03	8-14
5.	Urologiczna	lek. med. Janusz Nowak	28.03	8.30-14
6.	Otolaryngolog dziecięcy	dr n. med. Agata Makowska-Piontek	17.03	15.30-18
7.	Dermatologiczna	dr n. med. Ewa Trzcińska-Bill	05.03	9-14
8.	Dermatologiczna	dr n. med. Katarzyna Wyrzykowska-Rabe	08.03	10-14
9.	Dermatologiczna	dr n. med. Katarzyna Wyrzykowska-Rabe	22.03	12-16
10.	Ginekolog. - położnicza	prof. dr n. med. Dariusz Borowski	08.03	9.30-13.30
11.	Ginekolog. - położnicza	prof. dr n. med. Dariusz Borowski	22.03	9.30-13.30
12.	Ginekolog. - położnicza	dr n. med. Jacek Błaszczyk	14.03	16-18
13.	Ginekolog. - położnicza	dr n. med. Jacek Błaszczyk	28.03	16-18
14.	Ginekolog. - położnicza	dr n. med. Dorota Wyrwas	29.03	9-14
15.	Ginekolog. - położnicza	lek. med. Radosław Pigoń	09.03	9-14
16.	Ginekolog. - położnicza	lek. med. Radosław Pigoń	16.03	9-14
17.	Ginekolog. - położnicza	lek. med. Radosław Pigoń	23.03	9-14
18.	Ginekolog. - położnicza	lek. med. Radosław Pigoń	30.03	9-14
19.	Pulmonologiczna	lek. med. Tomasz Mydłowski	19.03	9-14
20.	Neurologiczna	lek. med. Beata Kostrzewa	04.03	9-14
21.	Neurologiczna	lek. med. Beata Kostrzewa	18.03	9-14
22.	Diabetologiczna	dr n. med. Konrad Walczak	05.03	8.30-14
23.	Diabetologiczna	dr n. med. Konrad Walczak	19.03	8.30-14
24.	Ortopedyczna dla dzieci	prof. dr hab. n. med. Kryspin Niedzielski	30.03	14-18
25.	Ortopedyczna	lek. med. Adam Godzieba	10.03	10-14
26.	Ortopedyczna	lek. med. Adam Godzieba	17.03	13-18
27.	Ortopedyczna	lek. med. Łukasz Łabęcki	10.03	15.30-18
28.	Ortopedyczna	lek. med. Łukasz Łabęcki	24.03	15.30-18
29.	Chirurgiczna	dr n. med. Marek Staniaszczyk	21.03	11-14
30.	Kardiologiczna	dr n. med. Urszula Faflik	21.03	10-17
31.	Kardiologiczna	dr n. med. Magdalena Wiewióra	10.03	9-14
32.	Kardiologiczna	dr n. med. Magdalena Wiewióra	24.03	9-14
33.	Kardiologiczna	dr n. med. Robert Pietruszyński	17.03	9-17
34.	Endokrynologiczna	lek. med. Aneta Piotrowska	10.03	9.30 -15
35.	Endokrynologiczna	lek. med. Aneta Piotrowska	24.03	9.30 -15
36.	Okulistyczna	lek. med. Ewa Kaźmierczak	11.03	9-14
37.	Okulistyczna	lek. med. Ewa Kaźmierczak	17.03	9.30-14
38.	Okulistyczna	lek. med. Ewa Kaźmierczak	25.03	9-14
39.	USG	lek. radiolog Paweł Banaszak	19.03	10-14
40.	USG	lek. radiolog Jakub Chrostowski	05.03	9.30-14
41.	Specjalista pediatrii i alergologii	dr n. med. Elżbieta Dółka	każdy wtorek	12-14

Rejestracja pacjentów jest prowadzona od poniedziałku do piątku w godz. 8.00-18.00, tel. 44/ 731-30-80.

Dużo przebadanych pań

Z pierwszej w tym roku akcji profilaktycznych badań mammograficznych, przeprowadzonych w Kleszczowie 14 lutego skorzystało 60 kobiet. Jak informuje Kleszczowska Przychodnia Salus 10 pacjentek zostało przebadanych w ramach programu profilaktycznego finansowanego przez Gminę Kleszczów. Pozostałe panie - w ramach programu finansowanego przez Narodowy Fundusz Zdrowia.

JS

Poradnia Rehabilitacji

Przychodnia SALUS podała marcowy harmonogram Poradni Rehabilitacji.

FIZJOTERAPIA

- dr n. med. Michał Kaczmarek

- 08.03. godz. 8-15, ● 09.03. godz. 8-17.30,
- 10.03. godz. 8-15, ● 11.03. godz. 8-15,
- 14.03. godz. 8-15, ● 16.03. godz. 8-15,
- 17.03. godz. 8-15, ● 18.03. godz. 8-15,
- 21.03. godz. 8-17.30, ● 22.03. godz. 8-15,
- 24.03. godz. 8-15, ● 25.03. godz. 8-15,
- 28.03. godz. 8-15, ● 29.03. godz. 8-15,
- 30.03. godz. 8-15.

FIZJOTERAPIA DOROSŁYCH

- dr n. med. Marcin Szczepanik

- 07.03. godz. 15-18, ● 11.03. godz. 15-18,
 - 21.03. godz. 15-18, ● 25.03. godz. 15-18.
- W każdym dniu przyjęć - kwalifikacja pacjentów.

FIZJOTERAPIA DOROSŁYCH

mgr specjalista fizjoterapii Anna Olbromska

- 09.03. godz. 15-18, ● 23.03. godz. 15-18.
- W każdym dniu przyjęć - kwalifikacja pacjentów

PORADNIA REHABILITACJI

- dr n. med. Agnieszka Dobrowolska

- 19.03. godz. 8.10-14.

FIZJOTERAPEUTKI

- Aleksandra Cyran,

Agnieszka Przybylska, Julita Zagórska

- codziennie, godz. 8-18.

Rehabilitacja po przebyciu COVID-19

17 lutego Szpital Wojewódzki im. Jana Pawła II w Bełchatowie podał szczegóły bezpłatnego programu wsparcia aktywnych zawodowo mieszkańców Łódzkiego, którzy chorowali na COVID-19. Program dofinansowany z Europejskiego Funduszu Społecznego w ramach RPO Województwa Łódzkiego składa się z czterech etapów: 1. Kwalifikacja uczestników, 2. Ocena wyników, 3. Rehabilitacja, 4. Zakończenie i analiza wyników.

Kwalifikacją uczestników w naszym województwie zajmują się dwie placówki: Wojewódzki Ośrodek Medycyny Pracy - Centrum Profilaktyczno-Lecznicze w Łodzi oraz Pabian-Med w Pabianicach. Tutaj odbywają się konsultacje (internistyczna, kardiologiczna, neurologiczna, pulmonologiczna, rehabilitacyjna) oraz specjalistyczne badania (spirometria spoczynkowa, RTG klatki piersiowej, EKG, testy wysiłkowe, badania laboratoryjne).

W oparciu o wyniki badań oraz przeprowadzone konsultacje pacjenci są kwalifikowani do rehabilitacji w formie domowej, ambulatoryjnej lub stacjonarnej. Szpital w Bełchatowie oferuje rehabilitację w formie stacjonarnej, która trwa ok. 3 tygodnie.

17 lutego w „Aktualnościach” na gminnej stronie internetowej zostały zamieszczone ulotki z bardziej szczegółowymi informacjami oraz kontaktami do wymienionych placówek.

JS

Ponad 130 osób z nowymi kwalifikacjami

Ośrodek Doskonalenia Zawodowego „Adept” działający w strukturze Agencji Rozwoju Regionalnego „Arreks” sp. z o. o. z siedzibą w Kleszczowie przekazał nam podsumowanie działalności szkoleniowej za rok 2021. W tym niełatwym dla działalności szkoleniowej (z powodu epidemicznych ograniczeń) roku ze szkoleń językowych i zawodowych skorzystało w sumie 136 osób.

Najwięcej uczestników miały następujące szkolenia i kursy:

- kurs obsługi wózków widłowych, suwnic, wciągników i wciągarek ogólnego przeznaczenia (20 osób);
- kurs spawalniczy w metodzie MAG - 135 oraz TIG - 141 (11 osób);
- opiekun w żłobku lub klubie dziecięcym (26 osób);
- pierwsza pomoc przedmedyczna (25 osób);
- Excel podstawowy i średniozaawansowany (11 osób);
- język angielski średniozaawansowany (8 osób).



W minionym roku po raz pierwszy w ofercie ośrodka „ADEPT” pojawiły się seminaria szkoleniowe na temat „Bezpieczeństwo w cyberprzestrzeni” i „Pracodawca - COVID19 - RODO”. Spotkały się one z dużym zainteresowaniem pracowników zarówno sektora publicznego, jak i prywatnego.

- Największym sukcesem jest fakt, iż pomimo pandemii oraz konieczności zmiany siedziby spółki z powodu prowadzonych prac remontowych w budynku przy ul. Główniej 122 udało się przeprowadzić wszystkie planowane kursy - podkreśla Łucja Baran zajmująca się w spółce ARR „Arreks” organizacją szkoleń.

Propozycje kursów i szkoleń organizowanych w roku 2022 są zamieszczone na stronie internetowej www.arreks.com.pl oraz profilu FB (www.facebook.com/arrekskleszczow).

JS



Agencja Rozwoju Regionalnego
„ARREKS” Sp. z o.o. w Kleszczowie

ogłasza nabór na n/w kursy:

1. Kadry i płace od podstaw - 72 godz. Podstawy księgowości - online - 25 godz.
2. Podstawy księgowości - online - 25 godz.
3. Excel podstawowy i średnio zaawansowany oraz Excel z elementami VBA
4. Kurs języka angielskiego, niemieckiego - różne poziomy - 50 godz.
5. Techniki negocjacji dla menagerów zakupów - warsztaty zakupowe praktyczne - 8 godz.
6. Kurs dla kandydatów na członków rad nadzorczych - ok. 12 tygodni
7. Opiekun w żłobku lub klubie dziecięcym - 280 godz.
8. Wózki widłowe, suwnice, podesty ruchome - 28 godz. - przyjmujemy zgłoszenia.

W celu zapisania się na powyższe szkolenia zapraszamy osobiście do ARR „ARREKS” Sp. z o.o. w Kleszczowie, ul. Główna 122.

Bliższych informacji udzielamy pod numerem telefonu **727-500-728**. Zapraszamy również do odwiedzenia naszej strony internetowej.

KOMUNIKATY

Harmonogram pracy gabinetu RTG

Kleszczowska Przychodnia Salus podała harmonogram pracy gabinetu RTG na marzec 2022 r. Pacjenci będą mogli zgłaszać się na wykonanie zdjęć rentgenowskich w każdy wtorek w godz. 10-18 i czwartek w godz. 14-18, a ponadto w soboty 5 i 19 marca w godz. 10-14.

Ważne dla studentów

Przypominamy, że w dniu 31 marca 2022 r. upływa termin składania zaświadczeń, potwierdzających kontynuowanie nauki w II semestrze roku akademickiego 2021/2022 dla studentów uczelni wyższych, którzy złożyli wnioski o przyznanie miesięcznego stypendium i podpisali stosowne umowy.

Warunkiem kontynuowania wypłat stypendium w kolejnym semestrze roku akademickiego jest dostarczenie aktualnego zaświadczenia o kontynuowaniu studiów. Zaświadczenia można składać osobiście w Punkcie Obsługi Klienta Urzędu Gminy w Kleszczowie, można również przesłać pocztą lub za pośrednictwem platformy e-PUAP.

Zaświadczenie winno zawierać informację o realizowaniu nauki przez studenta zgodnie z planem studiów, w systemie stacjonarnym, w tym o nieprzebywaniu na urloпах określonych w regulaminie studiów i niepowtarzaniu roku akademickiego.

Student, który przerwał lub ukończył naukę powinien poinformować pisemnie o tym fakcie Wójta Gminy Kleszczów w celu rozwiązania umowy stypendialnej.

Szczegółowe informacje można uzyskać w Referacie Zdrowia, Oświaty, Kultury i Promocji, tel.: 44/ 731-66-25, pok. numer 5.

ZUS przyjmuje wnioski na „500 plus”

1 lutego Zakład Ubezpieczeń Społecznych zaczął przyjmować wnioski rodziców i opiekunów o przyznanie świadczenia „500 plus” na nowy okres obejmujący daty od 1 czerwca 2022 r. do 31 maja 2023 r. Rodzice składający wniosek na dziecko urodzone w lutym, marcu, kwietniu lub maju br. mogą złożyć od razu dwa wnioski. Jeden będzie dotyczył okresu świadczeniowego, który trwa do 31 maja 2022 r., drugi zaś kolejnych 12 miesięcy.

Wnioski o przyznanie „500 plus” można teraz składać wyłącznie drogą elektroniczną poprzez Platformę Usług Elektronicznych (PUE) ZUS, bankowość elektroniczną i portal Empatia. Pieniądze z tego świadczenia wypłacane są przelewem na wskazany przez wnioskodawcę numer rachunku bankowego.

Energoserwis informuje prosumentów

„Szanowni Państwo, w związku z nowelizacją ustawy o odnawialnych źródłach energii, która wprowadza od 1 kwietnia 2022 roku nowe zasady rozliczania, informujemy, iż obecni prosumenci korzystający z sytemu opustów, nie muszą składać dodatkowego oświadczenia celem pozostania na dotychczasowych warunkach rozliczenia”. Taki komunikat przekazuje spółka Energoserwis Kleszczów na swojej stronie internetowej.

JS

PUP przyjmuje wnioski o dotacje

Bielchatowski Powiatowy Urząd Pracy prowadzi od początku marca przyjmowanie wniosków o przyznanie dotacji. O pieniądze na rozpoczęcie działalności gospodarczej mogą się ubiegać osoby bezrobotne w wieku do 30. roku życia (z V edycji programu PO WER) oraz powyżej 30. roku życia (z VI edycji RPO WŁ).

Dwa kolejne nabory pozwolą zdobyć dofinansowanie na wyposażenie lub doposażenie stanowiska pracy. Do sfinansowania jednego naboru posłużą pieniądze z programu RPO WŁ, zaś drugiego - środki z Funduszu Pracy.

Zgodnie z zapowiedzią przyjmowanie wniosków potrwa do 15 marca.

JS

Wójt Gminy Kleszczów

zamieszcza wyciąg z ogłoszenia na II przetargi ustne nieograniczone na sprzedaż nieruchomości gruntowych w dniu 23 marca 2022 roku

Nieruchomości położone są w Łuszczanowicach Kolonii, gmina Kleszczów, pow. bełchatowski, woj. łódzki w ewidencji gruntów obrębu geodezyjnego 14, oznaczone jako działki podane w zestawieniu tabelarycznym.

Lp.	Numer obrębu - 14 / miejscowość/ulica/	Nr działki	Nr KW	Powierzchnia [ha]	Cena wywoławcza netto [zł]	Wadium [zł]	Minimalne postąpienie [zł]
1.	Jana III Sobieskiego	775	PT1B/00053234/7	0,1303	72.968,00	7 300,00	730,00
2.	„	774		0,1301	72.856,00	7 300,00	730,00
3.	„	773		0,1302	72.912,00	7 300,00	730,00
4.	Władysława Jagiełły	734		0,1285	71.960,00	7 200,00	720,00
5.	„	735		0,1287	72.072,00	7 300,00	730,00

1. Teren w/w działek jest płaski, niezabudowany, nieogrodzony, porośnięty trawą i chwastami. W/w działki posiadają pełną infrastrukturę techniczną wraz z układem drogowym. Przyłącza wody, kanalizacji sanitarnej i deszczowej wprowadzone są na teren poszczególnych działek, przyłącza teletechniczne, energetyczne i gazowe doprowadzone są do granicy pasa drogowego.

2. Nieruchomości są objęte obowiązującym miejscowym planem zagospodarowania przestrzennego zatwierdzonym Uchwałą Nr XLII/398/2013 Rady Gminy Kleszczów z dnia 20 listopada 2013 r. w sprawie zmiany miejscowego planu zagospodarowania przestrzennego miejscowości Łuszczanowice (Dz. Urz. Województwa Łódzkiego z 2013 r. poz. 5798), gdzie działki:

- położone przy ulicy **Jana III Sobieskiego** o numerach 775, 774, 773 znajdują się w strefie 13MN o przeznaczeniu terenu - tereny zabudowy mieszkaniowej jednorodzinnej;

- położone przy ulicy **Władysława Jagiełły** o numerach 734, 735, 723 znajdują się w strefie 9MN, 7MN tereny zabudowy mieszkaniowej jednorodzinnej.

Na działkach nr 773, 774, 775, 734, 735 w granicach oznaczonych na rysunku planu znajduje się granica strefy ochrony konserwatorskiej stanowisk archeologicznych, w której wszelkie roboty ziemne wymagają postępowania zgodnego z przepisami odrębnymi odnoszącymi się do zabytków archeologicznych oraz strefa ochrony konserwatorskiej obserwacji archeologicznej, w której wszelkie roboty ziemne wymagają nadzoru archeologicznego.

Obsługa komunikacyjna wszystkich nieruchomości jest przewidziana jednym zjazdem z drogi gminnej 101136E Łuszczanowice – Antoniówka, ulicą Jana III Sobieskiego i Bolesława Chrobrego.

Szczegółowe informacje w przedmiocie zagospodarowania nieruchomości można uzyskać w Urzędzie Gminy Kleszczów, w Kleszczowie, ul. Główna 47, pok. 28, tel. 44/ 731-66-50.

Drugie przetargi odbędą się w Urzędzie Gminy Kleszczów, ul. Główna 47 dnia 23 marca 2022 r. w sali nr 16 o godz. 10.30. Pierwsze przetargi na sprzedaż przedmiotowych nieruchomości, przeprowadzone w dniu 5 stycznia 2022 r. zakończyły się wynikami negatywnymi.

Nabywca danej nieruchomości zgodnie z przepisami ustawy z dnia 11 marca 2004 r. podatku od towarów i usług (Dz. U. z 2021r. poz. 685 ze. zm.) do ceny nabycia ustalonej w przetargu zobowiązany będzie uiścić należny podatek VAT w wysokości obowiązującej w dniu sprzedaży a także ponieść koszty związane z zawarciem umowy kupna-sprzedaży.

Pełna treść ogłoszenia oraz regulamin przetargu znajduje się na tablicy ogłoszeń Urzędu Gminy w Kleszczowie, ul. Główna 47, 97-410 Kleszczów oraz publikowana jest na stronach internetowych www.kleszczow.pl oraz w Biuletynie Informacji Publicznej www.bip.kleszczow.pl, w zakładce „Gospodarka nieruchomościami”.

Dodatkowe informacje można uzyskać w Urzędzie Gminy w Kleszczowie, ul. Główna 47, Referat Ochrony Środowiska i Gospodarki Gruntami, pok. 26 lub pod tel. 44/ 731-66-31 lub 44/ 731-66-55.

Środowiska i Gospodarki Gruntami, pok. 26 lub pod tel. 44/ 731-66-31 lub 44/ 731-66-55.

Działki zaznaczone kolorem przeznaczane są do zbycia w drodze ustnych przetargów nieograniczonych w dniu 23 marca 2022 roku.

Ważne dla wsparcia Ukrainy

Dzień 24 lutego, kiedy rozpoczęła się agresja Rosji na sąsiadującą z nami Ukrainę, uruchomił w całej Polsce rozliczne akcje wsparcia: zbiórki darów, wpłaty pieniężne, oferowanie bezpłatnego transportu i dachu nad głową. Przykłady takich działań mamy również na terenie naszej gminy i powiatu.

Mnożące się inicjatywy indywidualne nie zawsze dają gwarancję zaspokojenia najważniejszych w danym momencie potrzeb. Dlatego administracja rządowa poprzez komunikaty i zwołane telekonferencje uzgodniła, że na szczeblu gmin koordynacją pomocy zajmować się będą urzędy gmin i miast, w powiatach - starostwa powiatowe, w województwach - urzędy wojewódzkie.

Na rządowej stronie <https://pomagamukrainie.gov.pl/> są już zamieszczane informacje i komunikaty, dotyczące systemowego wspierania uchodźców z Ukrainy. To co istotne zostało poproszone w takie kategorie: **• Potrzebuję pomocy, • Chcę pomóc, • Przyłącz się do akcji, • Lista produktów i środków, • Czego nie przekazujemy w ramach pomocy humanitarnej?**

W gminie Kleszczów został wyznaczony jeden tylko punkt zbiórki darów dla uchodźców. Będzie to siedziba Ochotniczej Straży Pożarnej w Kleszczowie, ul. Główna 74. Dni i godziny przyjmowania darów (mają to być rzeczy nowe, wcześniej nieużywane, zgodne z Listą produktów i środków) zostały podane na gminnej stronie. Osoby, które chciałyby udzielić pomocy finansowej, zachęcamy do wpłat na konta instytucji i organizacji, których zweryfikowane dane podawane są na wspomnianej stronie GOV.

Na stronie internetowej Gminy Kleszczów została utworzona specjalna zakładka poświęcona sprawom pomocy dla uchodźców z Ukrainy. Prosimy mieszkańców, aby śledzili publikowane tam aktualności i komunikaty.

Musimy mieć świadomość, że pomoc dla uciekających przed wojną naszych sąsiadów może trwać - w zależności od rozwoju sytuacji - nawet przez wiele miesięcy.

JS

Eko-Region odbierze wielkogabaryty

W dniach 21-23 marca na terenie Gminy Kleszczów odbędzie się bezpłatny odbiór odpadów wielkogabarytowych od właścicieli prywatnych posesji. W kolejnych dniach odpady będą odbierane w następujących miejscowościach:

- 21 marca: Rogowiec, Kamień, Dębina, Łuszczanowice, Łuszczanowice Kolonia, Czyżów, Kocielizna, Stefanowizna, Adamów, Kol. Wola Grzymalina
- 22 marca: Łękińsko, Żłobnica, Antoniówka, Wolica
- 23 marca: Kleszczów

Odbiór odpadów odbywać się będzie od godz. 6 rano. Więcej informacji: pod nr tel. 44/ 632-39-00.



Pożyczką do 15 mln zł

Firmy z regionu łódzkiego mogą starać się o pożyczkę płynnościową, która jest przyznawana dla mikro, małych i średnich przedsiębiorstw. Przedsiębiorca może otrzymać pożyczkę jeśli sytuacja związana z epidemią COVID-19 spowodowała problemy płynnościowe w firmie.

Pożyczkę można przeznaczyć m.in. na: • wynagrodzenia pracowników (w tym także składowe należne ZUS i Urzędowi Skarbowemu) oraz koszty personelu pracującego na terenie firmy, ale formalnie na liście płac podwykonawców; • zobowiązania publiczno-prawne przedsiębiorcy; • spłatę zobowiązań handlowych, pokrycie kosztów użytkowania infrastruktury itp.; • zatowarowanie, półprodukty itp.; • wydatki niezbędne do zapewnienia ciągłości działania Pożyczkobiorcy; • bieżące raty kredytów, pożyczek lub leasingu, pod warunkiem że udzielony kredyt, pożyczka czy leasing nie pochodzi ze środków EFSI, z innych funduszy, programów, środków i instrumentów Unii Europejskiej lub innych źródeł pomocy krajowej lub zagranicznej. Bieżąca rata oznacza nieopłaconą ratę z terminem spłaty między 120 dniami przed dniem złożenia wniosku a ostatnim dniem okresu wydatkowania pożyczki.

Maksymalna kwota pożyczki to 15 mln zł, ale nie więcej niż: • dwukrotność rocznych kosztów wynagrodzeń wypłaconych przez przedsiębiorcę, • lub 25% łącznego obrotu przedsiębiorcy w 2019 r. Maksymalny okres spłaty pożyczki to 72 miesiące. Zabezpieczeniem pożyczki - w zależności od jej kwoty - będzie poręczenie osoby fizycznej, hipoteka na nieruchomości lub zastaw rejestrowy na rzeczach ruchomych.

Pożyczki objęte są dotacją na pokrycie całkowitej wartości odsetek od kapitału, co oznacza, że pożyczkobiorca zobowiązany jest do spłaty raty kapitałowej. Więcej informacji: tel. 42/ 208-92-01, e-mail: kontakt@larr.pl.

Dokumenty związane z pożyczką zostały udostępnione na stronie Łódzkiej Agencji Rozwoju Regionalnego w Łodzi (<https://larr.pl/pozyczka-plynnosciowa-2022>).

JS

Umowa ze spółką Atest-Bet

9 lutego została podpisana umowa o współpracy pomiędzy Gminą Kleszczów, Fundacją Rozwoju Gminy Kleszczów i Przedsiębiorstwem Henryk Szataniak, Sebastian Szataniak Usługowe Laboratorium Betonów Atest-Bet s.c.

Firma działająca dotychczas w Rogowcu i specjalizująca się w badaniach jakości mieszanek betonowych planuje budowę budynku usługowo-produkcyjnego w Kleszczowskiej Strefie Przemysłowej w Bogumiłowie. Swoje plany inwestorzy zamierzają zrealizować

na działce o powierzchni ponad 0,28 ha. Oprócz usług związanych z doradztwem technologicznym i wykonywaniem kontroli jakości betonu firma planuje poszerzyć działalność o produkcję wielkogabarytowych elementów prefabrykowanych dla budownictwa. Inwestycja w Bogumiłowie ma być zrealizowana do końca 2025 roku.

Dokument formalizujący warunki współpracy podpisali: Sławomir Chojnowski - wójt gminy Kleszczów, Mariola Rybarczyk - prezes zarządu Fundacji Rozwoju Gminy Kleszczów, członek zarządu FRGK - Roman Urbański oraz inwestorzy - Henryk i Sebastian Szataniakowie. Gmina w ramach umowy zobowiązała się do zapewnienia inwestorowi dostępu do sieci elektroenergetycznej oraz pozostałych mediów.

K. Kmiecik

Fundacja informuje

Pomoc w podnoszeniu kwalifikacji

Mieszkańcy gminy oraz lokalne firmy chętnie korzystają z dofinansowania, jakiego Fundacja Rozwoju Gminy Kleszczów udziela do kursów, szkoleń zawodowych oraz do nauki języków obcych. W roku 2021 wsparcie do działań szkoleniowych w poszczególnych kategoriach wyglądało tak:

- Dofinansowanie do kursów zawodowych: mieszkańcy - 122 osoby, w tym jedno szkolenie grupowe dla 15 osób z firmy działającej na terenie gminy Kleszczów. Koszty poniesione przez fundację - 132.906 zł.
- Dofinansowanie do szkoleń językowych: mieszkańcy - 83 osoby. Język angielski wybrało 79 osób, j. niemiecki - 1 osoba, j. hiszpański - 2 osoby, j. włoski - 1 osoba. Koszty poniesione przez fundację - 41.420 zł.
- Dofinansowanie do zagranicznych szkoleń językowych: mieszkańcy - 2 osoby, bowiem obostrzenia pandemiczne spowodowały kilka rezygnacji z wyjazdów. Koszty poniesione przez fundację 7.840 zł.

Na realizację programów dofinansowania kursów i szkoleń dla mieszkańców gminy Kleszczów fundacja przeznaczyła w roku 2021 łącznie 182.166 zł ze środków własnych. Dla porównania w poprzednich latach wydatkowano na ten cel kwoty: • 2020 r. - 116.943,92 zł; • 2019 r. - 144.818,17 zł; • 2018 r. - 162.042,62 zł.

Fundacja zachęca wszystkich mieszkańców do systematycznego podnoszenia kwalifikacji z wykorzystaniem dofinansowania, którego warunki (regulaminy i formularze wniosków) są dostępne na stronie www.frgk.pl/programy-wsparcia/dofinansowania-mieszkancom/.

Wsparcie dla parafii w Kleszczowie

10 stycznia do biura Fundacji wpłynął wniosek proboszcza Parafii Rzymskokatolickiej pw. N.M.P. Anielskiej w Kleszczowie z prośbą o dofinansowanie remontu zabytkowego ogrodzenia cmentarza. Zarząd Fundacji postanowił zwołać w tej sprawie przyspieszone posiedzenie Rady Fundacji, aby przedstawić propozycję zmiany planu finansowego na 2022 r. poprzez zwiększenie o 50 tys. zł środków na wsparcie finansowe parafii w ramach realizacji statutowego celu: „ochrona zabytków poprzez finansowanie prac związanych z renowacją zabytków”.

4 lutego na posiedzeniu Rady Fundacji wniosek zarządu zyskał aprobatę. 14 lutego podpisane zostało dwustronne porozumienie z Parafią Rzymskokatolicką pw. N.M.P. Anielskiej w Kleszczowie, w sprawie przyznania dotacji w wysokości 50 tys. zł. Jego realizacja umożliwi odnowienie zabytkowego ogrodzenia cmentarza w Kleszczowie.

(opr. JS)



KREDYTY HIPOTECZNE

GOTÓWKOWE I FIRMOWE

Zadzwoń

+48 602 297 443

97-400 Bełchatów, os. Marii Konopnickiej 5

e-mail: biuro@kancelariafindom.pl

USŁUGI FIRMY SĄ BEZPŁATNE



Szkolne wieści

Publikacja na 20-lecie nadania imienia

Szkoła Podstawowa w Kleszczowie z okazji 20-lecia nadania jej imienia Janusza Korczaka planuje wydanie okolicznościowej publikacji. W związku z tym do pracowników oraz absolwentów Szkoły Podstawowej w Kleszczowie została skierowana prośba o podzielenie się swoimi wspomnieniami i przemyśleniami, dotyczącymi lat pracy lub nauki w tej szkole.

„Zależy nam na krótkim, cennym dla Państwa materiale, który doskonale wpisalby się w dzieje kleszczowskiej podstawówki” - czytamy w zaproszeniu, zamieszczonym na szkolnej stronie. Teksty należy przysyłać na adres szczesna.agnieszka@spkleszczow.pl.

„Cudze chwalcie, swego nie znacie”...

... to tytuł konkursu historyczno-fotograficznego, który odbył się w szkole podstawowej w Kleszczowie. „Do konkursu przystąpiło 29 uczestników, uczniów naszej szkoły, a złożone prace nie tylko pozwoliły poznać bliżej obiekty historyczne naszego regionu, ale cechowały się dobrym poziomem artystycznym” - informuje inicjatorka konkursowej rywalizacji, Renata Skalska.

Komisja Konkursowa zdecydowała o takim podziale nagród: I m. - Natalia Susmęd, II m. - Wiktoria Urbańska, III m. - Zofia Naturalna, wyróżnienia: Amelia Białek, Bartosz Cieślak, Kacper Kusiak, Wiktoria Marcinkowska, Nadia Misiak. Oprócz gratulacji dla laureatów w komunikacie znalazły się też podziękowania dla rodziców, których zaangażowanie było konieczne, by uczestnicy mogli dotrzeć do ciekawych obiektów historycznych, położonych w regionie łódzkim.

Wyprawki czytelnika dla pierwszoklasistów



Kampania „Mała książka - wielki człowiek” realizowana dotąd tylko w bibliotekach publicznych zawiązała też do pierwszych klas szkół podstawowych. Poświęcone tej kampanii zajęcia mają za sobą szkoły w Kleszczowie oraz w Łękińsku.

Przypominamy, że ogólnopolski projekt dofinansowany przez Ministerstwo Kultury i Dziedzictwa

Narodowego ma na celu zachęcenie początkujących czytelników do korzystania z bibliotecznych zbiorów. W skład zachęcającej do tego „Wyprawki czytelniczej” wchodzi plakat z literami do wycinania, który pomaga w nauce alfabetu i czytania, a także antologia tekstów najlepszych polskich autorów dziecięcych „Pierwsze abc” oraz poradnik dla rodziców i opiekunów „Książką połączni, czyli uczymy się czytać razem”.

Sposób na zapamiętanie świetlicowych reguł

„W tej świetlicy podstawówki / Takie dziwne są zwyczaje / Że ten, który tutaj wchodzi / Wnet niegrzeczny być przestaje. Jest uprzejmy, uśmiechnięty / Klocki wkłada do koszyka / I nie biega, i nie wrzeszczy / Kolegów swych nie popycha” - to początkowy fragment rymowanego „Regulaminu świetlicy”, którego recytacja stała się przedmiotem szkolnego konkursu, zorganizowanego dla pierwszoklasistów, korzystających ze świetlicy SP w Kleszczowie. Pierwsze miejsca jury przyznało Franciszkowi Pabichowi (kl. I a) oraz Marii Witowskiej (kl. I b).

Talenty recytatorskie...

... ale w wygłaszaniu tekstów w języku angielskim i niemieckim były natomiast oceniane w konkursie, zorganizowanym w Zespole Szkół Ponadpodstawowych w Kleszczowie. „Tematyka wierszy wybranych przez uczniów była bardzo zróżnicowana - od motywu miłosnego po temat cierpienia. Pojawiło się wiele znanych wierszy wybitnych poetów, w tym Edgara Allana Poeego, Ralpa Waldo Emersona, Emily Dickinson, Johanna Wolfganga von Goethe (...) Uczestnicy mogli wybrać wiersz o dowolnej tematyce lub napisać swój i go zadeklamować w j. angielskim lub j. niemieckim. Dopuszczalna była także poezja śpiewana. Czas przeznaczony na wystąpienie to około 3 minuty” - czytamy w relacji z grudniowego konkursu. W języku angielskim jurorzy najwyżej ocenili wykonanie Jana Pawelca (kl. III tg), natomiast w j. niemieckim - Adriana Grzybka (kl. III ag).

Także w grudniu odbył się szkolny konkurs recytatorski w języku hiszpańskim. Pierwsze miejsce wywalczyła w nim Martyna Muskała (kl. III ag).

Konkurs Piosenki Obcojęzycznej w ZSP

Uzdolnieni wokalnie i językowo uczniowie klas VI-VIII szkół podstawowych będą rywalizować w XI edycji konkursu piosenki w Kleszczowie. Repertuar stanowić mogą piosenki w języku angielskim, niemieckim i hiszpańskim. Uczestnikami będą soliści, zespoły wokalne i wokalnoinstrumentalne (do 3 osób). Konkursowe piosenki mogą wykonywać z dowolnym akompaniamentem (akompaniator, półplayback, zespół muzyczny). Maksymalna długość utworu to 3 minuty.

Jury oceniając wykonania piosenek z tematami miłosnymi zwracać ma uwagę na: walory głosowe, poprawność językową, dykcję, interpretację, muzykalność, poczucie rytmu, dobór repertuaru, ogólny wyraz artystyczny. Przewidziano przyznanie trzech nagród głównych. Początkowo termin konkursu ustalony był na 10 lutego. Ze względu na przejście szkół w tryb nauki zdalnej nowy termin ma być wyznaczony później.

Kleszczów gospodarzem okręgowego etapu

Już po raz czwarty Zespół Szkół Ponadpodstawowych w Kleszczowie był gospodarzem zawodów okręgowych XLVIII Olimpiady Wiedzy Technicznej, w których udział wzięło 35 uczniów z województwa łódzkiego. „Wyróżnienie, jakim jest organizacja zawodów okręgowych, nie spotkało szkoły przez przypadek. Zapracowali na nie uczniowie szkoły oraz jej nauczycieli. Do etapu okręgowego zakwalifikowało się 33 uczniów naszego technikum, osiągając najlepszy wynik w zawodach szkolnych w województwie łódzkim” - informuje ZSP na swojej stronie internetowej.

W wydarzeniu, które miało miejsce 4 stycznia uczestniczyli m.in. przedstawiciele Komitetu Okręgowego OWT w Łodzi oraz Adam Ryłski - prezes Zarządu Łódzkiej Rady Federacji SNT-NOT. Finałowa odsłona Olimpiady Wiedzy Technicznej odbędzie się 2 kwietnia.



Internet może być bezpieczny

Szkoły w gminie Kleszczów włączyły się do organizowania zajęć, związanych z Dniem Bezpiecznego Internetu (DBI). Jest on obchodzony z inicjatywy Komisji Europejskiej od 2004 roku. Służy upowszechnianiu zasad bezpiecznego korzystania z zasobów internetowych, a także edukowaniu rodziców, nauczycieli i wychowawców w zakresie bezpieczeństwa online.

Jedną z lokalnych, kleszczowskich inicjatyw był w tym roku pomysł stworzenia katalogu przydatnych uczniom (a przy tym bezpiecznych) stron i aplikacji internetowych. Justyna Klimczyk - nauczycielka informatyki w SP Kleszczów, zaproszenie do udziału w projekcie skierowała do wszystkich uczniów tej szkoły: „Jeśli znasz jakąś interesującą aplikację webową lub mobilną, stronę internetową, która zawiera treści edukacyjne (gry, ćwiczenia, ciekawe filmy), narzędzia które ułatwiają Ci naukę, odrabianie lekcji czy pozwalają rozwijać Twoje pasje - podziel się z nami taką informacją. Katalog zostanie opublikowany na stronie szkoły i blogu projektu edukacyjnego „Jak nie wpaść w Sieć”. Zgłoszenia przyjmowane były do końca lutego.

W Zespole Szkół Ponadpodstawowych w Kleszczowie Dzień Bezpiecznego Internetu trwał... przez tydzień. Oto krótkie podsumowanie, zamieszczone na stronie www.zspkleszczow.pl:

„Dzień ten przypadał w tym roku na wtorek 8 lutego, w okresie nauki zdalnej. W naszej szkole rozłożono go na cały tydzień, aby działaniami objąć wszystkich uczniów z klas I - III naszego LO i TNT. Z tej okazji w zespołach klasowych odbywały się zajęcia na temat: „Jak bezpiecznie korzystać z Internetu”. Na zajęciach były przeprowadzane rozmowy, dzielono się wiedzą i doświadczeniem oraz był wyświetlany film na temat bezpieczeństwa w Internecie. Na podstawie filmu uczniowie wypełniali karty pracy. Podsumowaniem zajęć było wykonanie przez uczniów plakatów w wersji cyfrowej w dowolnym programie graficznym”. Przykłady plakatów zaprojektowanych przez uczniów można obejrzeć na wspomnianej stronie.

Na koniec warto dodać, że organizatorem Dnia Bezpiecznego Internetu w Polsce jest od 2005 roku Polskie Centrum Programu Safer Internet (PCPSI). To podmiot utworzony przez państwowy instytut badawczy NASK i Fundację Dajemy Dzieciom Siłę. Na specjalnej stronie poświęconej DBI (www.saferinternet.pl/dbi/) zamieszczana jest ogólnopolska mapa działań podejmowanych przez szkoły i inne ośrodki w związku z obchodami tego szczególnego dnia. W tym roku tylko w regionie łódzkim zgłoszono aż 438 różnych inicjatyw.

JS

Zakończona przebudowa ulic

Rozpoczęta w 2020 roku największa inwestycja drogowa w Łękińsku zakończona została w grudniu 2021 r. Przedsięwzięcie realizowane przez gminę polegało przede wszystkim na rozbudowie infrastruktury technicznej w obrębie pasa drogowego ulic Klonowej i Poprzecznej, a następnie na odnowieniu nawierzchni: jezdni, chodnika i ścieżki rowerowej.

Łączna długość dróg, na których prowadzone były prace to ponad 2 kilometry (ul. Poprzeczna - 0,944 km, ul. Klonowa - 1,13 km). Na połączeniu obu tych ulic i ich przedłużeniu (chodzi o ul. Leśną i ul. Akacją) w miejscu tradycyjnego skrzyżowania powstało rondo.

W ramach prac, poprzedzających wykonanie nowych nawierzchni oraz ronda, została przeprowadzona przebudowa oraz uzupełnienie sieci i przyłączy: wodociągowych, kanalizacji sanitarnej i deszczowej, kanalizacji teletechnicznej, kablowej linii energetycznej niskiego napięcia wraz ze złączami kablowymi. Warto wiedzieć, że w ramach rozbudowy podziemnej infrastruktury powstało 40 nowych przyłączy wodociągowych w ulicy Klonowej oraz 45 - w ulicy Poprzecznej. Liczba nowych przyłączy kanalizacji sanitarnej wyniosła natomiast 32 szt. w ulicy Klonowej oraz 46 - w ul. Poprzecznej.

Wyjątkowo duży zakres robót z branży elektrycznej obejmował ułożenie ponad 2 kilometrów linii kablowych 0,4 kV oraz wykonanie 22 nowych złączy i przestawienie (w związku z poszerzeniem pasa drogowego) istniejących obecnie złączy kablowo-pomiarowych. W ramach uzupełnienia istniejącego oświetlenia ulicznego na nowym rondzie stanęła latarnia z czterema oprawami LED. Sześć kolejnych, niższych lamp oświetliła po zmroku skwerek, który utworzono przy skrzyżowaniu ulicy Klonowej ze Szkolną.

Po zakończeniu robót instalacyjnych rozpoczęły się prace związane z wykonaniem nowych warstw jezdni; budową ścieżki rowerowej; chodnika; zatok autobusowych z ustawionymi wiatami przystankowymi; licznych zjazdów na działki budowlane oraz wjazdów na teren już istniejących posesji. Po północnej stronie ulicy Poprzecznej wykonane zostało niezbyt szerokie, 1-metrowe pobocze z kostki betonowej.

Do zagospodarowania środkowej kamiennej wyspy nowego ronda zostały wykorzystane nie tylko kostki granitu w dwóch kolorach, ale również płyty betonowe o wymiarach 80 x 80 cm oraz kilka naturalnych głazów, pozyskanych z odkrywki KWB Bełchatów.

Płyty o identycznych wymiarach wykorzystano do utwardzenia części nawierzchni skweru, jaki powstał w pobliżu ul. Szkolnej. Większość z 450 m kw. powierzchni (bo tyle liczy skwer) pozostała nieutwardzona. Będzie na niej zieleń. W jej utrzymaniu pomoże zainstalowany tu system automatycznego zraszania.

W trakcie inwestycji konieczne było przestawienie dwóch kapliczek (na skrzyżowaniu ul. Szkolnej i Klonowej oraz ul. Klonowej i Poprzecznej) wraz z zagospodarowaniem terenu wokół nich.

J. Strachocki



Szkolne wieści

→ ciąg dalszy ze str. 8

Dzień Babci i Dziadka w różnych wymiarach

- Z niezwykłą kreatywnością uczniów mieli do czynienia organizatorzy szkolnego konkursu „Ekologiczna ramka dla babci i dziadka” w SP w Łękińsku. Przykłady wykonanych ramek i ich oprawę graficzną oglądać można na stronie szkoły.
- Z kolei uczniowie klas I-III podczas specjalnych zajęć warsztatowych tworzyli upominki dla swoich dziadków w postaci malowanych kwiatków z drewna.
- Nie spodziankę w postaci wykonanych własnoręcznie obrazków oraz pieczonych słodkich babeczek przekazali seniorom przebywającym w Domu Pomocy Społecznej im. św. Barbary w Kleszczowie wolontariusze ze Szkolnego Klubu Wolontariatu w SP w Łękińsku.

Julia Hejak w finale wojewódzkiego konkursu

Uczennica kl. VI Julia Hejak reprezentowała szkołę w Łękińsku w kolejnym etapie Wojewódzkiego Konkursu Wiedzy Biblijnej. Zmierzyła się z ponad 180 uczniami klas VI-VIII ze szkół Archidiecezji Częstochowskiej. Zajęła znakomite IV miejsce i awansowała do finałowej części konkursu.

Lapbook o Mikołaju Koperniku

Konkurs na najbardziej kreatywny lapbook o M. Koperniku, ogłoszony w ramach obchodów jubileuszu 50-lecia nadania szkole imienia tego patrona, przyniósł plon w postaci ponad 70 prac. W grupie autorów z klas I-III pierwsze miejsce zajęła praca Adama Stolarczyka (kl. II b), a wyróżnienie przyznano Mai Szczepnej (kl. I b). W klasach IV-VIII podział nagród był taki: I m. - Alicja Rzeźnik (kl. V b), II m. - Piotr Moreń (kl. V b), III m. ex aequo - Bartosz Kępa (kl. IV a) i Marcel Dzieciatkowski (kl. V b), wyróżnienie - Michał Szafranski (kl. IV a).



„Z prac uczniów przygotowana została wystawa pokonkursowa, która jest prawdziwą kopalnią wiedzy o naszym patronie, w dodatku podaną w pięknej, zachęcającej do oglądania i czytania formie” (...) Wszyscy uczestnicy otrzymają ocenę celującą z plastyki, a zwycięzcy - nagrodę specjalną, która zostanie wręczona na zakończenie wszystkich działań związanych z obchodami „50-tki Kopernika” - czytamy w podsumowaniu szkolnego konkursu.

Opracował JS z wykorzystaniem informacji i zdjęć, zamieszczanych na internetowych stronach szkół

Prawie 300 obwodów w Łódzkiem

Region łódzki był jednym z ostatnich, w których w roku 2021 przeprowadzono konsultacje w sprawie podziału województwa na obwody łowicckie. Ostateczny kształt i przebieg granic tych obwodów znaleźć można w akcie prawnym, ogłoszonym 28 września 2021 roku. Jest to uchwała nr XXXVII/467/21 Sejmiku Województwa Łódzkiego - dokument wyjątkowo obszerny, liczący wraz załącznikami 357 stron.

Strony wypełnione są tabelami, mapkami oraz opisem przebiegu granic każdego z 299 obwodów łowicckich, znajdujących się na terenie naszego województwa. Rubryki w tabelach to precyzyjny opis, odnoszący się do powierzchni poszczególnych obwodów, ale też m.in. podający dane o wskaźniku ich lesistości oraz powierzchni, przypadającej na poszczególne gminy.

Gmina w czterech obwodach

W obrębie gminy Kleszczów wyróżnić można tereny podzielone pomiędzy cztery różne obwody łowicckie. Oto ich dokładna charakterystyka:

Obwód łowiccki nr 227

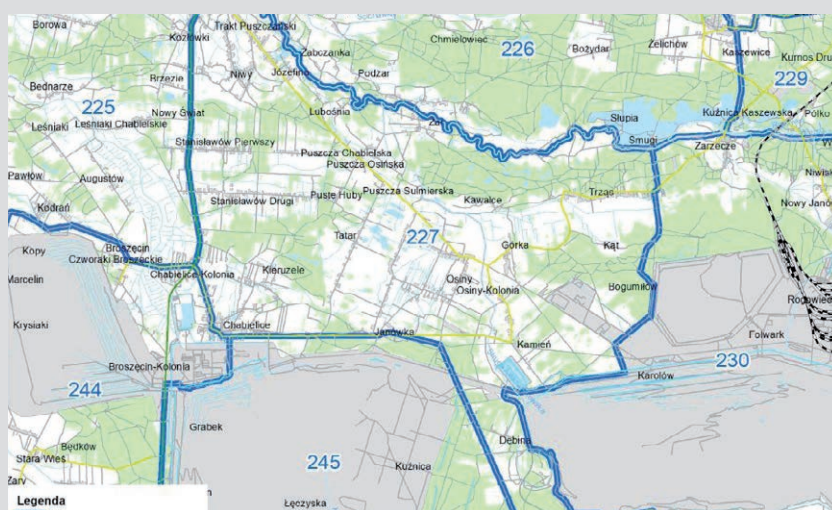

Obwód nr 227 liczy 5437 ha powierzchni, z czego 32,6 proc. to powierzchnia lasów. Tereny wyłączane z obwodu (na mapie wyróżnione kolorem jasnoszarym) liczą 377 ha.

„Przebieg granicy: z m. Smugi drogą przez m.m. Karolów, Dębina, Winek, Janówka, Chabielice, Nowy Świat, Szczerców, skąd rz. Widawką do m. Smugi.”

Obwód łowiccki nr 230

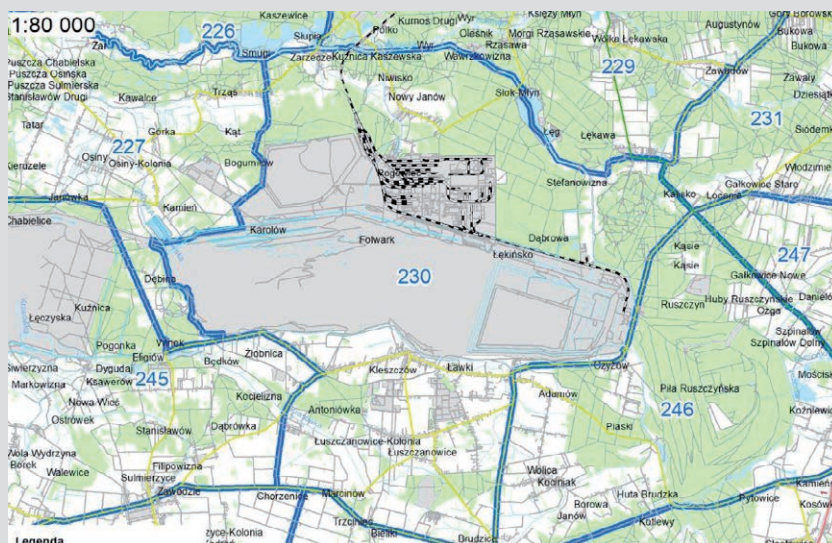

Obwód nr 230 ma 11.690 ha. Jego lesistość przekracza 38 proc., a powierzchnia terenów wyłączonych to aż 5723 ha.

„Granice tego obwodu przebiegają: z m. Łękawa drogą przez m.m. Kalisko, Brudzice, Chorzenice, Antoniówka, Żłobnica, Dębina, Karolów, skąd drogą do rz. Widawki w m. Smugi, której uregulowanym korytem do drogi, którą do m. Łękawa.”

Obwód łowiecki nr 245

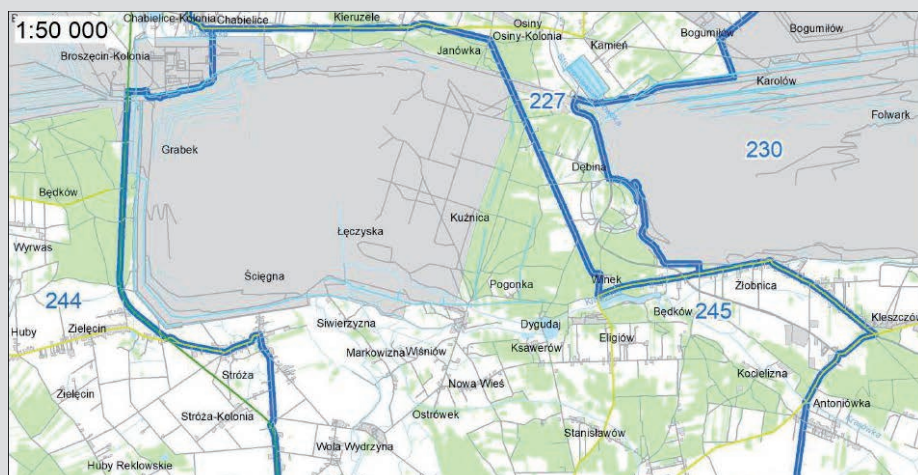

Obwód nr 245 ma powierzchnię 6670 ha. To najslabiej zalesiony obwód (27,3 proc.) ale zaliczany do kategorii średnich (trzy pozostałe to obwody „słabe”). Powierzchnie wyłączone mają 2491 ha.

„Przebieg granic: z m. Żłobnica drogą przez m.m. Antoniówka, Chorzenice, Sulmierzyce, Ostrołęka, Bogumiłowice, Stróża, Zielęcín, Chabielice, Janówka, Winek do m. Żłobnica.”

Obwód łowiecki nr 246

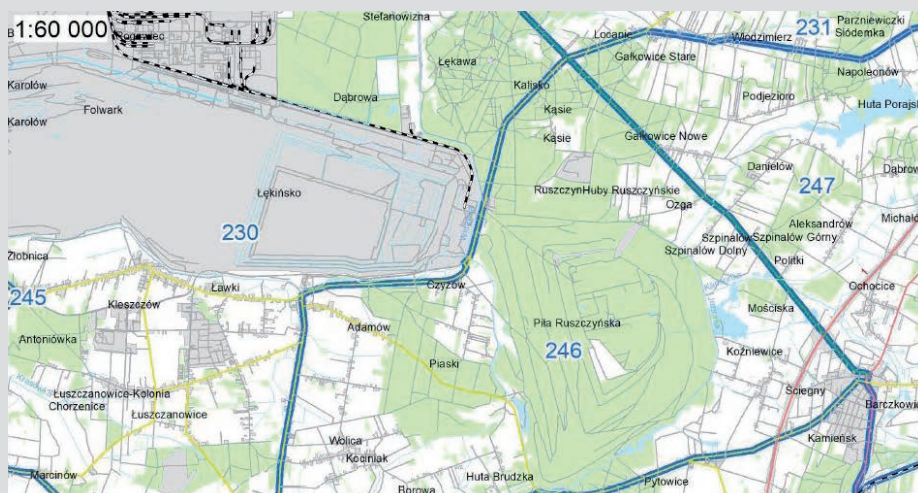

Obwód nr 246 to 5609 ha powierzchni, z czego 286 ha – wyłączone z użytkowania. Ponad połowę, a dokładnie 52,8 proc. powierzchni zajmują lasy.

„Granica obwodu: z m. Kalisko drogą przez m. Szpinalów, Kamieńsk, Pytowie, Brudzice, Łękińsko, dalej drogą wzdłuż nakładu (?) i dalej drogą do m. Kalisko.”

Kto płaci za szkody łowieckie?

Warto zaznaczyć, że do roku 2016 właściciele prywatnych gruntów nie mieli możliwości wyrażenia sprzeciwu w sprawie włączenia ich nieruchomości do obwodu łowieckiego. Sytuację zmienił wyrok Trybunału Konstytucyjnego, który przyznał im takie prawo.

O wyłączenie swoich nieruchomości z obwodu łowieckiego mogą odtąd występować np. osoby prowadzące gospodarstwo agroturystyczne, działalność rekreacyjną i turystyczną, edukacyjną, czy inną związaną z obecnością ludzi. Jeśli właściciele takich działek nie zgłosili uwag do projektu uchwały o obwodach łowieckich albo ich uwagi nie zostały uwzględnione, mogą skorzystać z możliwości złożenia w starostwie powiatowym pismem oświadczenia o zakazie wykonywania polowania na danej nieruchomości.

Myśliwi nie będą mogli na takiej działce polować, ale właściciel nie będzie mógł liczyć na uzyskanie odszkodowania za szkody wyrządzone przez dziki, łosie, jelenie, daniela i sarny (art. 48 ust. 7 ustawy Prawo łowieckie). Inaczej wygląda sytuacja w przypadku nieruchomości, które nie wchodzą w skład obwodów łowieckich. Tu można ubiegać się o odszkodowanie za straty spowodowane przez zwierzę, ale adresatem wniosku będzie Skarb Państwa. Szkody są pokrywane przez zarząd województwa.

Natomiast dzierżawcy i zarządcy obwodów łowieckich są zobowiązani do wynagradzania szkód w uprawach i płodach rolnych, spowodowanych przez dziki, łosie, jelenie, daniela i sarny na terenach zaliczanych do danego obwodu łowieckiego.

J. Strachocki

Poszukują pracowników

W poszukiwaniu dostępnych miejsc pracy najlepiej jest sięgnąć do Centralnej Bazy Ofert Pracy (<https://oferty.praca.gov.pl>). Jeśli w specjalnej wyszukiwarce wybierzemy oferty z powiatu bełchatowskiego, a potem zaznaczymy lokalizacje związane z gminą Kleszczów, dowiemy się sporo szczegółów takiej oferty (rodzaj umowy o pracę, przewidywane kwoty wynagrodzenia, czas i miejsce zatrudnienia).

Sytuacja na lokalnym rynku pracy w ciągu ostatnich tygodni zmienia się dość dynamicznie, w dodatku w kierunku niekorzystnym dla szukających pracy. Jeszcze 20 grudnia ub. roku w 21 różnych ogłoszeniach dotyczących Rogowca, Żłobnicy, Bogumiłowa i Kleszczowa znajdowało się łącznie 40 ofert. 10 stycznia na stronie centralnej bazy można było znaleźć już tylko 11 ogłoszeń, zawierających 26 miejsc pracy dostępnych na terenie gminy Kleszczów. 28 lutego pula ogłoszeń zmalała do 6, zaś liczba oferowanych miejsc pracy do 17. Pracowników poszukiwały 4 firmy mające swe siedziby w Rogowcu, a także spółka Caparol Polska w Żłobnicy (2 pracowników magazynu) i kleszczowska fabryka firmy Izolbet (4 pracowników produkcji).

Szukając pracy na terenie gminy warto odwiedzić także inne strony internetowe. Informowaliśmy o tym, że często ogłoszenia o prowadzonej rekrutacji trafiają wprost na stronę Fundacji Rozwoju Gminy Kleszczów (www.frgk.pl). Najnowsze zamieszczone tutaj oferty dotyczą pracownika linii produkcyjnej dla firmy CFE Polska oraz monterza dla spółki Kobzarenko.

Kolejna metoda to odwiedzanie stron poszczególnych firm i sprawdzanie wpisów w zakładce „Kariery”. Ze strony Mostostalu Kraków S.A. można dowiedzieć się o pracy dla malarza konstrukcji stalowych, oferowanej w zakładzie tej firmy w Żłobnicy. Spawacze, monterzy konstrukcji a także inżynierowie budowy są też poszukiwani do pracy na budowach, realizowanych przez Mostostal Kraków.

JS

PRANIE TAPICERKI

Tel. 790-458-108

Oferujemy:

- » pranie kanapy,
- » krzesła
- » narożnika
- » materaca
- » fotela
- » wykładziny
- » puffy
- » tapicerki samochodowej



Z historii spółdzielni „Oszczędność” w Kleszczowie (cz. 1)

W sądownym rejestrze Spółdzielcze Stowarzyszenie Spółzyców „Oszczędność” w Kleszczowie zostało wpisane z datą 8 stycznia 1932 roku. Do wniosku o wpis dołączony został statut spółdzielni. Nie był to bynajmniej dokument przygotowany przez zespół prawników specjalnie dla niej. Organizacja, która miała umożliwić swoim członkom oszczędzanie trudnego do zdobycia grosza, posłużyła się będącym w powszechnym obiegu prawnym wzorcowym, wydrukowanym na 9 stronach formularzem. Rolą założycieli było jedynie wypełnienie wolnych rubryk.

Funkcjonowanie kleszczowskiej spółdzielni oparte było na przepisach ustawy o spółdzielniach z 29 października 1920 roku. Cel działalności opisany został w rozdziale pierwszym art. 2: „Spółdzielnia zawiązuje się w celu zaspokajania wspólnymi siłami materialnych i kulturalnych potrzeb swoich członków, a w działalności swej dążyć będzie do zorganizowania produkcji i wymiany w myśl interesów spółzyców”.

Poza handlem i produkcją artykułów spożywczych i przedmiotów użytku domowego spółdzielnia miała prawo przyjmować od swoich członków wkłady oszczędnościowe. Członkiem mogła zostać każda pełnoletnia osoba mieszkająca na terenie działania spółdzielni, która zarazem nie była członkiem innej spółdzielni o podobnym charakterze. Wpisowe zostało ustalone w wysokości 1 zł od członka, wartość jednego udziału była ustalona na poziomie 25 zł, przy czym jeden członek mógł zadeklarować maksymalnie 10 udziałów.

Statut w szczegółach opisywał obowiązki i uprawnienia walnego zgromadzenia, rady nadzorczej i zarządu. Pod dokumentem przekazanym do sądu rejestrowego w Piotrkowie Trybunalskim podpisy złożyły trzy osoby z zarządu spółdzielni. Jako kierownik stowarzyszenia figurował tu Cyryl Marcinowski. Są również podpisani: ówczesny wójt gminy Józef Różycki oraz sekretarz gminy Tadeusz Rogaczewski.

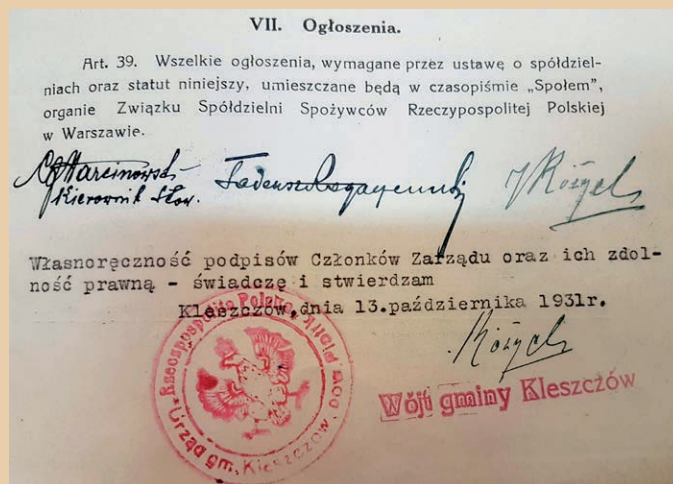

Rozwój spółdzielczego ruchu

Idee spółdzielczości na ziemiach polskich, rozwój wszelkiego rodzaju kooperatyw, spółdzielczych kas pożyczkowych oraz różnych integracyjnych przemian, jakie spółdzielczy ruch przechodził w kolejnych dziesięcioleciach na terenie trzech zaborów to prawdziwy temat rzeka i brak tutaj miejsca na choćby pobieżne opisanie tych wątków. Odsyłając zainteresowanych czytelników do wielu źródeł poświęconych tej tematyce ograniczę się jedynie do stwierdzenia, że w zależności od zaboru ewolucja form spółdzielczych biegła innymi torami.

Formułę spółdzielczą miały zarówno banki spółdzielcze i spółki parcelacyjne na obszarze zaboru pruskiego czy towarzystwa zaliczkowe i kooperatywy rzemieślniczo-wytwórcze działające w Galicji. Najpóźniej inicjatywy spółdzielcze zaczęły powstawać na ziemiach zaboru rosyjskiego. Władze carskie słynęły z biurokratycznego podejścia, a wszelkie zamiary wspólnotowych działań, zgłaszane przez Polaków traktowały z dużą podejrzliwością. Sytuacja na tych terenach uległa zmianie na przełomie wieków, kiedy spółdzielczy ruch mógł się oprzeć na ustawie o stowarzyszeniach z 1906 r.

Spółdzielnie na ziemiach polskich kierowały się podobnymi zasadami, jak podobne organizacje budujące społeczeństwa Europy Zachodniej: każdy członek spółdzielni niezależnie od liczby objętych udziałów dysponował jednym głosem; zasada samopomocy i polegania na własnych siłach zachęcała członków do efektywnego gospodarowania zgromadzonymi wspólnie kapitałami; podział zysków musiał przewidywać dofinansowanie działalności kulturalnej czy oświatowej.

Odkrycie integracyjnej siły kooperatyw odegrało dużą rolę w działaniach, pomocnych odzyskaniu przez Polskę niepodległości, a nazwiska znanych pisarzy, wspierających idee spółdzielczości (Maria Dąbrowska związana na początku XX wieku z Towarzystwem Kółek Rolniczych im. Stanisława Staszica czy Stefan Żeromski, który wymyślił istniejącą do dziś i jednoznacznie kojarzącą się ze spółdzielczością nazwę „Społem” - na początku był to tytuł pisma, wydawanego od 1906 r. przez Towarzystwo Kooperatywistów) zachęcały do tworzenia nowych organizacji tego typu.

Aby zapobiec ich nadmiernemu rozdrobnieniu zaczęto działania scaleniowe. W początkach 1911 roku powstał np. Warszawski Związek Stowarzyszeń Spożywczych, do

którego przystępowały spółdzielnie z całego zaboru rosyjskiego. W przededniu I wojny światowej Związek ten liczył ponad 40 tys. członków skupionych w niemal 300 spółdzielniach.

Po zakończeniu I wojny światowej spółdzielczy ruch na ziemiach polskich odradzał się szybko. Ustawa o spółdzielniach została przyjęta już w roku 1920. W kolejnych latach oprócz nowych spółdzielni rolniczych, pożyczkowych, mieszkaniowych i bodaj najbardziej licznych spółdzielni spożywców, powstawały takie instytucje jak Rada Spółdzielcza, Państwową Szkoła Spółdzielczości Rolniczej czy Spółdzielczy Instytut Naukowy.

Prawdziwą potęgą była spółdzielcza prasa. W roku 1935 zaliczało się do niej m.in. 6 tygodników, 6 dwutygodników i 22 miesięczniki o łącznym nakładzie ponad 1,7 mln egzemplarzy w języku polskim. Nakład czasopism adresowanych do spółdzielczych organizacji mniejszości narodowych sięgał 700 tys. egzemplarzy.

W roku 1929 istniały 5782 spółdzielnie spożywców, ponad 1100 spółdzielni rolniczo-handlowych, 1362 spółdzielnie mleczarskie oraz 5661 kooperatyw oszczędnościowo-kredytowych. O tym, jak wygląda funkcjonowanie kooperatyw dowiadywały się już szkolne dzieci, bowiem w całym kraju istniało około 4700 uczniowskich spółdzielni handlowych (spożywców) i ok. 2000 szkolnych kas oszczędności (to dane z roku 1936).

Kryzys ekonomiczny, który w Polsce zaznaczył swoją obecność od 1930 roku, przerwał dynamiczny rozwój sektora spółdzielczego w gospodarce. Niektóre kooperatywy upadły, inne kilka lat z rządu funkcjonowały „pod kreską”. W warunkach dużego zubożenia społeczeństwa i wzrostu bezrobocia nie wszystkie spółdzielnie mogły egzystować na dotychczasowym poziomie. Przetwarły te, których zarządy potrafiły dostosować się do kryzysowych warunków oraz te, których członkowie lojalnie dokonywali zakupów tylko w sklepach własnej spółdzielni.



Do archiwalnej teczki z dokumentami, związanymi z działalnością spółdzielni „Oszczędność”, wysyły został egzemplarz dwutygodnika „Społem”. Pismo adresowane do polskich spółdzielców było wydawane od roku 1906. Służyło poradami prawnymi, informowało o kursach przydatnych np. pracownikom sklepów, donosiło o sytuacji i aktualnych cenach na rynku towarów spożywczych, opisywało godne naśladowania przykłady z życia istniejących spółdzielni, starało się też integrować spółdzielczy ruch.

Jakie jeszcze osoby, oprócz trzech wymienionych, angażowały się w działalność Spółdzielczego Stowarzyszenia Spożywców „Oszczędność” w Kleszczowie? Parę nowych nazwisk znajdujemy w protokole z walnego zebrania członków, które zostało zwołane 11 grudnia 1932 roku. Na tym zebraniu ukonstytuowała się 9-osobowa rada nadzorcza Stowarzyszenia Spożywców „Oszczędność” w Kleszczowie. Z tego grona wybrano trzyosobowy zarząd, którego przewodniczącym (prezesem) został Kajetan Czupryński. Funkcję sekretarza powierzono Władysławie Busse, zaś skarbnikiem uczyniono Tadeusza Rogaczewskiego. Przewodniczącym rady nadzorczej został C. Marcinowski, a jego zastępcą Jarosław Buresz. Oprócz nich w radzie znaleźli się Aleksander Plackowski, Anastazy Michałek, Józef Różycki i Marceli Różycki.

Fragment protokołu dobitnie zaświadcza o tym, że spółdzielnia „Oszczędność” nie odnosiła sukcesów handlowych: „*Nowo ukonstytuowany zarząd postanowił dokonać obliczenia towarów i inwentarza natychmiast, to jest w dniu 12 grudnia 1932 r., zaznaczając przy tym, że nie przyjmuje odpowiedzialności za stan gospodarki poprzedniego zarządu.*”

Pewne jest, że niewiele osób orientowało się dobrze w procedurach regulujących funkcjonowanie spółdzielni. Świadczyć o tym będą zdarzenia z następnych lat, a także to, że Cyryl Marcinowski zawiadomienie o wycofaniu się z prac zarządu wysłał samodzielnie do Sądu Okręgowego w Piotrkowie Trybunalskim. Ta osobista korespondencja wyszła z Kleszczowa w styczniu 1933 r. na zwykłej karcie pocztowej, opatrzonej dwoma znaczkami. Na znaczku o wartości 50 groszy widnieje podobizna Marszałka Józefa Piłsudskiego. Uwagę zwraca też umieszczone w nagłówku karty propagandowe hasło: „Opiekuj się dzieckiem - będzie mniej więzień!”.

Narzekając dziś na powolność działania sądów rejestrowych nie zdajemy sobie sprawy, że także w okresie międzywojennym sądy były nierychliwe. Dopiero na początku lipca 1933 roku sąd piotrkowski przysłał do Kleszczowa wezwanie o formalny wniosek zarządu o wykreślenie Cyryla Marcinowskiego z władz stowarzyszenia „Oszczędność”. Domagano się też uchwały rady nadzorczej, powołującej nowego członka zarządu - do legalnego funkcjonowania potrzebny był skład trzyosobowy.

Rok 1933 przyniósł następne zmiany we władzach spółdzielni „Oszczędność”. 15 lipca Tadeusz Rogaczewski złożył rezygnację z funkcji skarbnika. Jego miejsce zajął Aleksander Plackowski. Wkrótce potem Sąd Okręgowy w Piotrkowie Tryb. zażądał od zarządu spółdzielni odpowiedzi na pytanie: „*Czy nowo wybrani członkowie nie są jednocześnie członkami Rady Nadzorczej, albo spokrewnieni lub spowinowaceni w II stopniu z członkami Rady Nadzorczej.*”

16 października 1933 r. prezes Kajetan Czupryński odpowiedział: „*W skład obecnej Rady Nadzorczej wchodzi 2-ch członków braci, ponadto prezes i jeden członek Rady Nadzorczej zrzekli się swego mandatu.*” Konieczność uzupełnienia statutowych władz spowodowała zwołanie 27 listopada 1933 r. nadzwyczajnego walnego zebrania członków.

Położenie Spółdzielczego Stowarzyszenia Spożywców „Oszczędność” w Kleszczowie musiało być już wtedy dramatyczne, bo prowadzenie zebrania powierzono osobie spoza gminy Kleszczów, a konkretnie lustratorowi z ramienia Związku Spółdzielni Spożywców RP, Stefanowi Matuszkiewiczowi.

W bilansie spółdzielni, sporządzonym za rok 1932 wykazana została strata operacyjna w wysokości 1210,71 zł. Po burzliwej dyskusji kleszczowscy spółdzielcy postanowili jednogłośnie zatwierdzić bilans, a władzom spółdzielni jednogłośnie udzielono absolutorium z ich działalności.

Lustrator S. Matuszkiewicz bezlitośnie wyliczał główne niedomagania spółdzielni „Oszczędność”: a) brak lojalności członków, b) złe zaopatrzenie sklepu w towary, c) spadek obrotów i załamanie równowagi budżetu, d) stan upadłościowy. W protokole została wyrażona nadzieja na zmianę sytuacji. Liczono na polepszenie działalności gospodarczej w 1933 r. poprzez namawianie spółdzielców do robienia zakupów wyłącznie w spółdzielczym sklepie: „*Przy poparciu Spółdzielni przez członków sytuację obecną można jeszcze uratować.*”

Było to jedynie pobożne życzenie, bo nadziejom na zapobieżenie nadciągającej upadłości przeczyła postawa władz. Dotychczasowi członkowie zarządu oraz rady nadzorczej zrzekli się swoich mandatów, „*a przyjęcia nowych mandatów odmówiono.*” Do czasu następnego walnego zebrania działalnością tonącej spółdzielni zgodzili się kierować: Kajetan Czupryński (jako sekretarz i gospodarz), Jarosław Buresz (skarbnik) i Aleksander Kowalski.

Spółdzielnia miała dostosować się do programu, zalecanego przez lustratora, a umieszczonego w protokole polustracyjnym. Jednym z takich zaleceń było np. znaczne ograniczenie (do 150 zł miesięcznie) kwoty udzielanych ze spółdzielczej kasy pożyczek. Dodatkowo ustalono, „*że takowe mają być przyznawane tylko przez gospodarza p. Kajetana Czupryńskiego (...) i na jego osobistą odpowiedzialność.*” „Ratunkowy” zarząd spółdzielni „Oszczędność” najwyraźniej postanowił zdynamizować swoją pracę. Zadeklarowano bowiem, że zebrania będą się odbywać w co drugą sobotę o godz. 16.

Dzięki protokołowi i zapisanym w nim planom finansowym poznać można koszty funkcjonowania spółdzielczego sklepu w Kleszczowie. Jego personel kosztował w sumie 25 zł na miesiąc. Roczna składka na kasę chorych wynosiła 30 zł, ubezpieczenie towarów - 40 zł, a czynsz roczny za sklepowy lokal - 150 zł. Do tego dochodziły opłaty za podatki i patenty, na co spółdzielnia musiała przeznaczyć 100 zł rocznie, składka do Związku Spółdzielni Spożywców RP (72 zł) oraz wydatki kancelaryjne (50 zł). Miesięczny koszt wydatków na opał szacowano natomiast na 5 zł.

Zakładano, że w ciągu roku sklep jest w stanie uzyskać obroty na poziomie 9600 zł. Przy średniej marży na poziomie 9 proc. miało to przynieść 864 zł rocznej nadwyżki. Od obrotów sklepu uzależniona była kwota rocznych wynagrodzeń władz spółdzielni: współczynnik na poziomie półtora procent oznaczał premie w łącznej wysokości 144 zł.

Bardziej intensywne działania podjęte w roku 1933 dały efekt w postaci... zmniejszenia rocznej straty. Z dość lakonicznych zapisów protokołu zebrania, które zatwierdzić miało budżet i uzupełnić władze spółdzielni, a które odbyło się 25 lutego 1934 r., dowiadujemy się, że brało w nim udział 35 osób, w tym 20 członków Spółdzielni Spożywców „Oszczędność”. Bilans roczny został zamknięty na poziomie minus 692,70 zł. Także to zebranie członkowskie poprowadził lustrator z nadrzednego zrzeczenia spółdzielców, Stefan Matuszkiewicz. Po tym zebraniu w składzie rady nadzorczej znalazły się następujące osoby: Władysława Busse, Eleonora Plackowska, Józef Albrychowicz, Stanisław Augustynski (przewodniczący), Wacław Łatkowski (sekretarz) oraz Całuski Lach. Ustalono, że zarząd nadal ma się stosować do zaleceń, zawartych w protokole polustracyjnym, a rada nadzorcza zadeklarowała, że będzie się spotykać na zebraniach co miesiąc. Do takich działań, jak remanenty sklepowe czy sprawdzanie ksiąg i dokumentów mieli być delegowani poszczególni członkowie rady.

Jerzy Strachocki
(ciąg dalszy nastąpi)

Krótko o feriach

Obozy zimowe' 2022

W czasie ferii uczniowie szkół z terenu gminy Kleszczów uczestniczyli w obozach zimowych organizowanych przez Gminny Ośrodek Kultury w Kleszczowie. Pobyt w górskich miejscowościach dał jednym szansę na rozpoczęcie nauki jazdy na nartach, a innym - doskonalenie umiejętności nabytych podczas wyjazdów w poprzednich latach.



W programie obozów nie zabrakło takich aktywności jak m.in.: kuligi, gry i zabawy, wizyty na lodowisku, ogniska, dyskoteki, seanse filmowe.

Ogółem podczas tegorocznych ferii z obozów dla dzieci i młodzieży z terenu gminy Kleszczów skorzystało 269 osób.

Warsztaty wokalne z Szymonem Wydrą

12 lutego w Gminnym Ośrodku Kultury w Kleszczowie gościł Szymon Wydra - doświadczony muzyk, kompozytor i wokalista. Artysta poprowadził warsztaty wokalne dla dzieci i młodzieży, które służyły przekazaniu uczestnikom wiedzy, dotyczącej emisji głosu, obycia scenicznego i wyzwań stojących przed wokalistą (zarówno na scenie, jak i poza nią).



„Nasze świetlice i okolice”

W ramach programu stacjonarnych zajęć z cyklu „Nasze świetlice i okolice”, organizowanych dla dzieci w placówkach Gminnego Ośrodka Kultury podczas ferii, odbyły się kreatywne warsztaty. Ich uczestnikom pozwoliły one na poznawanie różnych technik dekoracyjnych i sprawdzenie się w aktywności twórczej.



Źródło: GOK Kleszczów

W organizacjach pozarządowych

Konkurs ofert dla organizacji sektora pozarządowego

Wójt Gminy Kleszczów ogłosił otwarty konkurs ofert dla organizacji pozarządowych oraz podmiotów wymienionych w art. 3 ust. 3 ustawy o działalności pożytku publicznego i o wolontariacie. Konkurs dotyczy realizacji zadań publicznych w 2022 roku z takich obszarów:

- I. Aktywizacja i integracja społeczna osób w wieku emerytalnym - wsparcie lub powierzenie zadania pod nazwą „Aktywny Senior” (kwota dofinansowania - 110.000 zł).
- II. Kultura, sztuka, ochrona dóbr kultury i dziedzictwa narodowego - wsparcie lub powierzenie zadania pod nazwą „Kleszczów z kulturą w tle” (20.000 zł).
- III. Podtrzymywanie i upowszechnianie tradycji narodowej, pielęgnowanie polskości oraz rozwoju świadomości narodowej, obywatelskiej i kulturowej - wsparcie lub powierzenie zadania pod nazwą „Kleszczowskie tradycje” (10.000 zł).
- IV. Działalność na rzecz osób niepełnosprawnych - wsparcie lub powierzenie zadania pod nazwą „Kleszczów bez barier” (15.000 zł).
- V. Promocja i ochrona zdrowia - wsparcie lub powierzenie zadania pod nazwą „Zdrowie w Kleszczowie” (20.000 zł).

Z budżetu gminy dotowane będą tylko zadania realizowane na terenie gminy Kleszczów lub na rzecz jej mieszkańców. Termin składania ofert został wyznaczony do 15 marca (do godz. 17.00) w kancelarii ogólnej Urzędu Gminy w Kleszczowie. Szczegółowe warunki konkursu oraz kryteria oceny złożonych ofert znaleźć można na stronie www.bip.kleszczow.pl/res/serwisy/pliki/28909085?version=1.0.

1 procent dla organizacji z naszego powiatu

Czas rozliczeń indywidualnych PIT-ów to również czas podejmowania decyzji o wyborze organizacji, którym prześlemy podatkowy odpis w wysokości 1 procent. Możemy w ten sposób wspierać zarówno duże ogólnopolskie fundacje czy stowarzyszenia, jak też organizacje pożytku publicznego (OPP) działające lokalnie, np. na terenie powiatu bełchatowskiego. W zaktualizowanym wykazie OPP, zamieszczonym na stronie Starostwa Powiatowego w Bełchatowie (www.powiat-belchatowski.pl/dla-mieszkanca-t286/organizacje-pozarządowe-informacje-t395) można znaleźć 20 podmiotów oraz ich dane adresowe i przedmiot działalności. Na tej liście znalazły się też dwie fundacje z terenu gminy Kleszczów, uprawnione do otrzymania wsparcia z tytułu „1 procent”: Fundacja „Przekraczać Granice” oraz Fundacja Horacy.

A jak przekazać odpis na rzecz wybranej jednostki OSP? „Wszystkie osoby, które chciałyby przekazać swój 1% podatku dochodowego na rzecz ochotniczych straży pożarnych z terenu Powiatu Bełchatowskiego mogą to uczynić na konto Związku Ochotniczych Straży Pożarnych RP z zaznaczeniem OSP, do której mają zostać przekazane pieniądze”.

Spotkali się na dorocznym zebraniu

11 lutego w Domu Kultury w Łękińsku odbyło się Walne Zebranie Stowarzyszenia Uniwersytet Trzeciego Wieku Gminy Kleszczów. Zarząd stowarzyszenia za pośrednictwem swojej strony internetowej (<https://utwkleszczow.pl>) przypomniał członkom o konieczności opłacenia rocznej składki członkowskiej (80 zł) do 31 marca br. „Osoby, które nie wpłacą składki w terminie zostaną skreślone z listy członków Stowarzyszenia Uniwersytetu Trzeciego Wieku Gminy Kleszczów” - poinformowano.

JS

**KUPIĘ
DZIAŁKĘ BUDOWLANĄ**
w Kleszczowie
do 1500 m kw.

Tel. 795-895-979

**UKŁADANIE
KOSTKI
BRUKOWEJ**

Transport

**USŁUGI
KOPARKO
- ŁADOWARKĄ**

**PRZYGOTOWANIE
TERENU
POD BUDOWĘ**



Tel. 695-120-085

Wędkarskie wieści

Na walnym zgromadzeniu

6 lutego odbyło się Walne Zgromadzenie Członków Koła Górnik Nr 3 w Belchatowie. Podsumowano działalność koła, realizowaną w ciągu minionego roku, w tym zorganizowane zawody oraz akcję zarybieniową na terenie tzw. zbiorników wewnętrznych Koła nr 3 „Górnik” (Kamień, Winek, Chabielice i zbiornik Północny). Jak dowiadujemy się z przedstawionego sprawozdania w okresie 19 października-22 listopada wpuszczono do tych zbiorników ponad 6,7 tony ryb z przewagą karpia, lina, karasia pospolitego, amura, leszcza i okonia, a także 15 tys. szt. narybku letniego sandacza.

Nagrodzono najlepszych wędkarzy w konkursach na największą złowioną rybę i „Wędkarza roku”. W pierwszym laureatami zostali: Katarzyna Woźniak, która schwyciła bolenia o wadze ponad 4 kg oraz Łukasz Walaszko, którego łupem padła 16,5-kilogramowa tołpyga.

W kategorii „spławik” I miejsce zajął Tadeusz Wnuk, w spinningu najlepszy okazał się Leszek Łukaszuk, a w zawodach gruntowych - Jacenty Franek.

Za wieloletni wkład i działalność społeczną w strukturach Koła PZW nr 3 „Górnik” zarząd koła przyznał Antoniemu Florczykowi statuetkę z tytułem „Honorowego Prezesa Koła”.

Wędkarskie Grand Prix

W sezonie wędkarskim 2022 członkowie Koła nr 3 Górnik będą mogli uczestniczyć w ciekawej formie rywalizacji. Zaproponowana przez zarząd formuła to cykl Grand Prix, złożony z czterech etapów. Do klasyfikacji końcowej zaliczane będą najlepsze wyniki uzyskane przez zawodników w trzech zawodach. Rywalizację ograniczono do 30 osób.



Fot. www.kologornik.pl

Pierwsza tura miała miejsce w lutym na zbiorniku Winek. Jej wyniki podane zostały na stronie www.kologornik.pl. Kolejna zapowiedziana jest 12 marca na osadniku Północnym. Dwa następne etapy rywalizacji przewidziano jesienią (22 października i 5 listopada), odpowiednio na osadnikach Chabielice i Kamień. Pięciu najlepszych wędkarzy wyłonionych w końcowej klasyfikacji nagrodzonych zostanie bonami zakupowymi o wartości od 1000 do 150 zł, które będą mogły być zrealizowane w jednym z trzech współpracujących z Kołem „Górnik” sklepach wędkarskich w Belchatowie.

Ile płać za pasję?

Przyjemność „moczenia kija w wodzie” wiąże się z opłatami. 9 stycznia Koło Wędkarskie nr 3 „Górnik” podało stawki opłat rocznych, jakie wymagane są w roku 2022 od członków. Stawka normalna to 235 zł, a ulgowa – 185 zł. Wpisowe, które obowiązuje wstępujących wynosi 25 zł (dorośli) lub 2 zł (dzieci). Opłata za egzamin na kartę wędkarską to 20 zł. Dodatkowe opłaty pobierane od wędkujących na łowisku sportowym koła „Górnik” to 100 zł, przy czym dzieci płać połowę składki. Jednolita stawka obowiązująca na pozostałych wodach wewnętrznych koła „Górnik” wynosi 50 zł.

JS

DO WYNAJĘCIA

dom mieszkalny

(3 pokoje z kuchnią o powierzchni użytkowej 100 m kw.)
wraz z budynkami gospodarczymi

w Łękińsku na ul. Klonowej

Tel. kontaktowy 501-383-101

Wydawca: Urząd Gminy Kleszczów, 97-410 Kleszczów, ul. Główna 47.

Redaguje: Jerzy Strachocki (tel. 44 731 66 22), e-mail: jertzys@kleszczow.pl

Przygotowanie do druku i druk: Drukarnia STANDRUK,
20-150 Lublin, ul. Rapackiego 25, tel. 81/ 740-25-35

Cennik netto reklam i ogłoszeń w „IK”: • czarno-białe 1 cm² - 0,12 zł/netto
• z dodatkowym kolorem 1 cm² - 0,24 zł/netto • kolorowe 1 cm² - 0,36 zł/netto

Redakcja zastrzega sobie prawo do przesunięcia publikacji zleconych reklam do kolejnego wydania „IK”. Za treść zamieszczonych ogłoszeń i reklam redakcja nie ponosi odpowiedzialności.

PODRĘCZNY INFORMATOR TELEFONICZNY



EUROPEJSKI NUMER ALARMOWY	112
POLICJA	997
STRAŻ POŻARNA	998
POGOTOWIE RATUNKOWE	999
ARIMR - Biuro Powiatowe Belchatów	635-02-81
ARR „Arreks” Kleszczów	731-37-31
ESBANK Oddz. Kleszczów	738-03-12
Eko-Region Belchatów	633-08-15
Fundacja Rozwoju Gminy Kleszczów	731-31-33 731-31-32
Gminna Biblioteka Publiczna	731-36-54
Gminny Ośrodek Kultury	731-35-63 731-32-30
Kleszczowska Przychodnia Salus	731-30-80
Gminny Ośrodek Pomocy Społecznej	731-31-27
Kompleks SOLPARK	731-65-00
Nadleśnictwo Belchatów	635-72-03
KRUS - PT Belchatów	635-64-13
Posterunek Policji w Kleszczowie	47 846-50-58
Powiatowy Rzecznik Konsumentów	635-86-24
Powiatowy Urząd Pracy	632-94-04
Przedszkole w Kleszczowie	731-31-75
Przedszkole w Łękińsku	731-46-00
Przedszkole w Łuszczanowicach	731-47-33
Starostwo Powiatowe w Belchatowie	635-86-00
Szkoła Podstawowa w Kleszczowie	731-33-46
Szkoła Podstawowa w Łękińsku	731-42-25
Szpital Wojewódzki - Izba Przyjęć SOR	635-85-34
Urząd Gminy w Kleszczowie	Centrala 731-66-10 Sekretariat 731-66-20
Urząd Pocztowy Kleszczów	632-30-83
Urząd Skarbowy w Belchatowie	632-49-56
Zakład Komunalny „Kleszczów”	731-58-58
Zespół Szkół Ponadpodstawowych	731-65-60
Żłobek w Kleszczowie	731-45-77

GDZIE ZGŁASZAĆ AWARIE?

- w sieci gazowej - 992
- w sieci energetycznej PGE - 991
- w sieci energetycznej „Energoserwis Kleszczów” - 44 735-17-67; 607-354-226
- w sieci wodociągowej, kanalizacyjnej, ciepłowniczej - Zakład Komunalny „Kleszczów” 44 731-58-58
- w sieci telefonicznej i internetowej - ARR „Arreks” 44 731-37-13
- w oświetleniu ulicznym - spółka PRIT 661-617-906; pritektrycy@gmail.com.

Prosto z SOLPARKU

Aktywacja „Karnetów mieszkańca”

Spółka SOLPARK Kleszczów prowadzi od 1 marca weryfikację „Karnetów mieszkańca”. Chodzi o karnety wydane na basen i siłownię w kompleksie SOLPARK. Weryfikacja polegać ma na sprawdzeniu i potwierdzeniu aktualnego zamieszkania i zameldowania w gminie Kleszczów.

W celu aktywacji karnetu należy:

- w punkcie obsługi w SOLPARKU okazać aktualne zaświadczenie o meldunku, które można uzyskać w Urzędzie Gminy Kleszczów (okres ważności zaświadczenia - 3 miesiące od daty wystawienia) lub
- pobrać takie zaświadczenie za pośrednictwem strony www.gov.pl (należy wybrać e-usługę „Pobierz dokument o zameldowaniu”, a następnie zalogować się profilem zaufanym); weryfikacja w SOLPARKU Kleszczów nastąpi po okazaniu zameldowania w aplikacji mObywatel.



ZAPRASZA NA WYSTAWĘ FOTOGRAFII
„KOBIETA W OBIEKTYWIE”
Autor zdjęć ZBIGNIEW PTASZEK

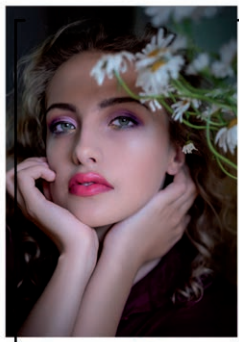

Wystawa fotograficzna na Dzień Kobiet

SOLPARK zaprasza na niezwykłą wystawę fotograficzną, poświęconą kobietom. Otwarcie wystawy w holu na I piętrze nastąpi we wtorek 8 marca o 17:00. Autorem umieszczonych na okolicznościowej ekspozycji zdjęć jest mieszkający w Kleszczowie fotografik Zbigniew Ptaszek.

Wystawa będzie czynna do 30 marca. Wstęp bezpłatny.

Kolejna odsłona „Otyliady” na basenie

Po dwuletniej przerwie ponownie wraca do Kleszczowa Ogólnopolski Nocny Maraton Pływacki „Otyliada”. W tym roku impreza ta odbędzie się z soboty na niedzielę - 19/20 marca na basenie sportowym w SOLPARKU. Rozpoczęcie - o godz. 18:00. Aktualne są wszystkie indywidualne zapisy z 2020 roku. Do zarejestrowanych wtedy uczestników zostały rozesłane wiadomości email z prośbą o potwierdzenie uczestnictwa w pływackim maratonie. Pełna lista uczestników dostępna jest pod linkiem: <https://otyliada.pl/index.php/otyliada-2022-uczestnicy>.

(opr. JS)

STUDIO URODY SOLPARK KLESZCZÓW

607 316 233

OCZYSZCZANIE WODOROWE

HIT!
W DZIEDZINIE KOSMETOLOGII

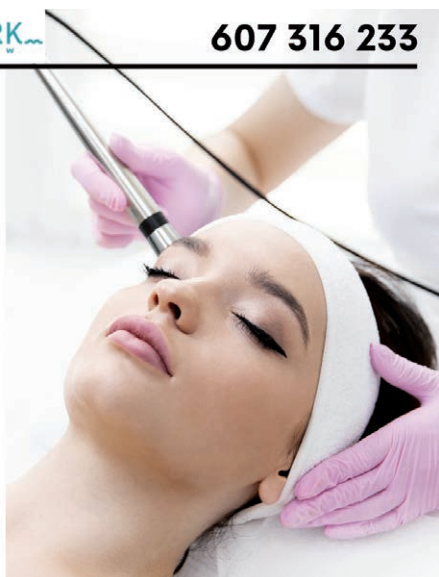

*dogłębne oczyszczenie *rewitalizacja *nawilżenie i ujędrnienie skóry *poprawa kolorytu skóry *zahamowanie procesów starzenia

KONKURSY, KONKURSY

Literacki i plastyczny w MiPBP w Bełchatowie

Obydwa konkursy są adresowane do uczniów szkół podstawowych (kategorie: klasy IV-VI; klasy VII-VIII). XXVII konkurs o regionie „Między rajem a węglem” dotyczy prac, które będą ilustracją tematu „Legenda o Bełchatowie” i jest dedykowany uczniom szkół podstawowych z Bełchatowa. W XX Powiatowym Konkursie „Książka - obiekt artystyczny” będą rywalizować prace pokazujące książkę w postaci przedmiotu „w oparciu o zapis uczuć własnych i marzeń uczniów”. Tu mogą brać udział uczniowie szkół podstawowych z całego powiatu bełchatowskiego.

Prace będą przyjmowane do 20 kwietnia br. w Miejskiej i Powiatowej Bibliotece Publicznej im. J. I. Kraszewskiego w Bełchatowie, przy ulicy Kościuszki 9.

O Rubinową Hortensję...

... rywalizować będą po raz 50. uczestnicy ogólnopolskiego konkursu literackiego, ogłoszonego przez miejską bibliotekę w Piotrkowie Tryb. Aż do 2014 r. laureaci tego konkursu otrzymywali rubinowe puchary, produkowane przez piotrkowską hutę szkła „Hortensja”. Kiedy huta została zamknięta symbolem konkursu stał się kwiat czerwonej hortensji. Tematyka i forma utworów - dowolna, uczestniczyć mogą osoby pełnoletnie niezrzeszone, a także będące członkami stowarzyszeń pisarzy. Niepublikowane i nienagradzane wcześniej prace należy przesyłać do 31 marca br. Trzy główne nagrody mają mieć wartość: 2.500 zł, 2.000 zł, 1.500 zł. Więcej informacji o konkursie - na stronie www.biblioteka.piotrkow.pl.

„Polska wieś - dziedzictwo i przyszłość”...

... to tytuł konkursu organizowanego od roku 2009. W tej ogólnopolskiej rywalizacji oceniane są prace dotyczące historii oraz przemian polskiego rolnictwa i obszarów wiejskich.

Główna nagroda w każdej z dwóch kategorii konkursu (I - prace naukowe, popularno-naukowe i inne, II - monografie wsi, archiwalne zbiory zdjęć, pamiętniki) wynosi 5 tys. zł.

Dodatkowa nagroda to możliwość wydania nagrodzonej pracy, w nakładzie ustalonym przez Kapitułę Konkursu. Termin nadsyłania prac mija 31 lipca br. Szczegóły wraz z formularzem rejestracyjnym można znaleźć na stronie: <https://www.fdpa.org.pl/xiv-edycja-konkursu-polska-wies-dziedzictwo-i-przyszlosc-v1>.

JS

LEWIATAN
POLSKA SIEĆ HANDLOWA

PROMOCJA W DNIACH:
10-12.03.2022

HIT CENOWY

HIT CENOWY

4 49 szt.

7 99 kg

MOŃKI
Masło ekstra
200 g

Łopatka wieprzowa
kg

LEWIATAN Kleszczów, ul. Główna 73